

“ऐतिहासिक, धार्मिक, फलफूल, जडिवुटि सहित पर्यटकहरुको धरोहर हाम्रो सुन्दर त्रिपुरासुन्दरी नगर”

त्रिपुरासुन्दरी नगरपालिकाको वृत्तचित्र २०७५

Profile Book of Tripurasundari Municipality 2075

आ.व २०७४/०७५



प्रकाशक
त्रिपुरासुन्दरी नगर कार्यपालिकाको कार्यालय
सूचना प्रविधि शाखा, डोल्पा

फोन नं. ९९४८७०१३६/ १३७/ १३८, फ्याक्स नं. ९९७०१३६
Website: tripurasundarimun.gov.np, Email:
ito.tripurasundarimundolpa@gmail.com

वार्षिक नगरपालिका विकास योजना, आ.व. २०७४/७५
Annual Municipality Development Plan, FY 2074-075

प्रकाशक : त्रिपुरासुन्दरी नगरपालिका नगर कार्यपालिकाको कार्यालय, डोल्पा
सूचना प्रविधि शाखा,
फोन : ९९४८७०९३६/ ९३७/ ९३८
प्रकाशन मिति : २०७५ असार
प्रकाशन प्रति : ३०० प्रति
सर्वाधिकार : त्रिपुरासुन्दरी नगरपालिका नगर कार्यपालिकाको कार्यालय, डोल्पा
मुद्रण : जागोस प्रिन्टर्स, पुतलिसडक , काठमाण्डौ ,

त्रिपुरासुन्दरी नगरपालिकाको वृत्तचित्र २०७५

संरक्षक

भिम बहादुर धराला
नि.प्रमुख प्रशासकिय अधिकृत

सल्लाहकार

चन्द्र प्रकाश बुडथापा
प्रशासन तथा स्टोर विभाग (नायव सुव्वा)
हिराचन्द्र धराला
प्रशासन तथा योजना विभाग (नायव सुव्वा)
जय शंकर धिताल
न्यायिक विभाग तथा वडा सचिव (नायव सुव्वा)

संयोजक

ई.हेमन्त बोहोरा
सूचना तथा प्रविधि अधिकृत

सम्पादक समुह

पदम खनाल
लेखापाल
भिम बहादुर धराला
श्रोत व्यक्ति
शिक्षा शाखा
रमेश बुढा
कम्प्युटर अपरेटर

दुई शब्द



नेपाल संघिय संरचना गएपछि नेपाली राजनितीमा विभिन्न किसिमका परिवर्तनहरु आएका छन तसर्थ त्यहि संरचनाका आधारमा डोल्पा जिल्लामा आठ वटा स्थानिय तहहरु निर्माण भएका छन । यसै स्थानिय तहका आधारमा त्रिपुरासुन्दरी नगरपालिकाको स्थापना भएको छ । नयाँ संरचना र नयाँ अभ्यासमा विभिन्न किसिमका चुनौती र अवसरहरु छन । तिनै चुनौती र अवसरहरुको माझमा त्रिपुरासुन्दरी नगरपालिकाका स्थानिय बासिन्दाहरु प्रतिदिगो विकास र विश्वासको आधार तयार पारी विकासका कार्यहरुमा नयाँ आयम ल्याउनु नरपरिवारको दायित्व हो ।

भौगोलिक विकटताको कारणले पछि परेको यस नगरपालिकालाई दिगो आर्थिक समृद्धि गर्नको लागि नगर प्रमुख भएको नाताले विनियोजित रकमलाई भौतिक पूर्वधारका विकासका साथै कृषि क्षेत्रमा कायपल्टन ल्याउने उद्देश्यले विभिन्न क्षेत्रको सम्भावनाहरुलाई पहिचान गरी त्यहाँको आवश्यकता अनुसारको फलफुल र कृषि क्षेत्रमा आधुनिकरण गर्नु म र मेरो नगर परिवारको लक्ष्य रहेको छ । आज देश संघियतामा गएको बेला विकासका सम्पूर्ण कार्यविधिहरु स्थानिय निकायले नै पहिचान गर्नु पर्ने भएको हुदाँ विनियोजित योजना तथा कार्यक्रमहरु उत्पादन क्षेत्रमा बढि लाभाम्वित हुदै गएका छन ।

निर्वाहमुखि कृषि प्रणालीलाई व्यावसायिक एवं प्रतिस्पर्धात्मक कृषि प्रणालीमा रुपान्तरण गरि दिगो कृषि विकासको माध्यमबाट जीवनस्तरमा सुधार ल्याउन समावेशी र भौगोलिक परिवेशले उपलब्ध गराएको अवसर, कृषकको अनुभव, ज्ञान तथा आधुनिकरण कृषि प्रविधि प्रयोगबाट खाद्य सुरक्षा कायम गर्नु आजको आवश्यकता हो । नगर क्षेत्रमा रहेका खाली ठाउँको सदुपयोग गरी हिमाली क्षेत्रभित्रको सुहाउदो किसिमका बहुमुल्य जडिवुटि, फलफुल र कृषिको अत्याधिक मात्रामा उत्पादन गर्न सकेको खण्डमा नगर बासीलाई आर्थिक समृद्धि तर्फ लैजाने कुरामा कुनै दुई मत छैन । यस कार्यलाई सफल र कार्यन्वयन गर्नको लागि यस नगरका सम्पूर्ण स्थानिय जनसमुदायहरुको पनि प्रमुख भूमिका रहनेछ साथै यो पुस्तकले सरोकारवालालाई थप जानकारी दिन मद्दत गर्ने कुरामा विश्वास व्यक्त गर्दछु ।

विकास कार्यमा हातेमालो गर्न अघि बढनु भएका यस नगरका ११ वटै वडाका वडा अध्यक्ष लगाएत निर्वाचित जनप्रतिनिधिहरु, विभिन्न दलका प्रमुख वन्दुहरु, साथै विभिन्न तह र तप्काबाट विकास कार्यमा सहजकर्ताको भूमिका निवार्ह गर्नु हुने नगर कार्यपालिकाको कार्यालय तथा वडा कार्यालयका कर्मचारी वन्दुहरु र यस पुस्तक प्रकाशनमा आफ्नो अमूल्य समय र ज्ञान दिनु हुने सम्पूर्ण मित्र वन्दुहरुलाई धन्यवाद प्रकट गर्दछु ।

धन्यवाद ।

.....

ओमबहादुर बुढा

नगर प्रमुख



त्रिपुरासुन्दरी नगरपालिका
Tripurasundari Municipality
नगर कार्यपालिकाको कार्यालय
Executive Office of Municipality

त्रिपुराकोट बगर, डोल्पा
Tripurakot Bagar, Dolpa

कर्णाली प्रदेश, नेपाल
Karnali Province, Nepal

प.सं. २०७४।०७५
च.नं.

मिति: २०७५।०९।१३

मन्तव्य



नेपाल सरकारको निति, निर्देशन, स्थानिय स्वायत्त शासन ऐन तथा नियमावलीले गरेको व्यवस्था, संघिय मामिला तथा स्थानिय विकास मन्त्रालयबाट प्राप्त बजेट सिलिग तथा मार्गदर्शनको आधारमा पूर्व योजना तर्जुमा गोष्ठी देखि सहभागितात्मक योजना तर्जुमा प्रक्रियाका विभिन्न चरणहरु पार गर्दै आर्थिक वर्ष २०७४/०७५ को त्रिपुरासुन्दरी नगरपालिका विकास योजना तर्जुमा गरी प्रकाशनमा ल्याएको छ।

भौगोलिक विकटताको बावजुत जैविक विधिताको अतुलनियताका साथै पर्या-पर्यटन, जडिवुटी र फलफुल उत्पादनको हिसाबले लोकप्रिय रहेको यस नगरपालिका विकासका लागि सवैको सक्रियता एवं प्रभावकारी भुमिका निर्वाह गर्नका लागि विभिन्न विकास योजनाहरु तयार गरिएका छन।

“ऐतिहासिक, धार्मिक, फलफुल, जडिवुटि सहित पर्यटकहरुको धरोहर हाम्रो सुन्दर त्रिपुरासुन्दरी नगर” भन्ने नारालाई यस नगरका हरेक विकासात्मक गतिविधि संचालन गर्दा मूल आधारको रुपमा केन्द्रित गरिएको छ।

यो विकास योजना सवैको सामुहिक दस्तावेज रहेको र योजना जतिसुकै राम्रो भए तापनि यसको सफल कार्यन्वयनमा नै योजनाको सार्थकता भल्किने हुनाले यसको कार्यन्वयनमा सवैको सहभागिता र समन्वय रहने विश्वास लिएको छु। साथै तयार पारिएको वृत्तचित्रले यस नगरपालिका सम्पूर्ण यथार्तहरु चित्रण गर्न ठुलो भूमिका खेल्ने छ।

यस नगरको विकास योजना तर्जुमा गर्न सहयोग पुऱ्याउनु हुने सम्पूर्ण जनप्रतिनिधि तथा राजनितिक दलका प्रमुख लगायत विषयगत कार्यालयका सम्पूर्ण कार्यालय प्रमुख वन्धुहरु र मेरा सहकर्मी मित्रजनहरु प्रति धन्यवाद प्रकट गर्दछु।

धन्यवाद।

.....
भिम बहादुर धराला
नि.प्रमुख प्रशासकिय अधिकृत

त्रिपुरासुन्दरी नगरपालिकाको वृत्तचित्र २०७५

५

विषय सूची

खण्ड १ संक्षिप्त जानकारी

१.१ नगरपालिकाको/वडाको परिचय

- ऐतिहासिक पृष्ठभूमि
- नामाकरण
- अवस्थिति (सीमाना)
- क्षेत्रफल
- नगरपालिकाको वडा नक्सा

१.२ यातायात तथा भौतिक पूर्वाधार विकास

१.३ स्वास्थ्य सरसफाइ र खानेपानी

१.४ शिक्षा तथा सञ्चारको अवस्था

१.५ धार्मिक ऐतिहासिक तथा पर्यटकिय स्थलहरूको विवरण

खण्ड २ बालबालिका

२.१ बालबालिका, बाल अपराध र बाल न्याय

२.२ बाल न्यायसंग सरोकार राख्ने जिल्ला स्थित निकायहरू

२.३ वडा अनुसार बाल क्लवहरूको विवरण

२.४ परिवार विहिन बालबालिकाको अवस्था

२.५ श्रमिक बालबालिकाको प्रकार

२.६ बालबालिकाको हत्या अपहरण सम्बन्धि विवरण

२.७ बालबालिका सम्बन्धी साभेदार तथा सहयोगी संस्थाहरूको भूमिका

२.८ अपांगता परिचयपत्र लिएका बालबालिकाको विवरण

खण्ड ३ महिला

३.१ महिला हिसां सम्बन्धी विवरण

३.२ जेष्ठ नागरिक तथा एकल महिलाहरूको विवरण

३.३ स्वामित्वको प्रकारको आधारमा “महिला” घरमुली सम्बन्धी विवरण

३.४ नगरपालिकाको कार्यालयबाट भएका महिला लक्षित कार्यक्रमहरू

खण्ड ४ स्वास्थ्य

४.१ दिर्घ रोगको कारणले मृत्यु भएका बालवच्चा सम्बन्धी विवरण

४.२ खोप नलाउनेको विवरण

४.३ गर्भवती महिला र नियमित खोप विवरण

४.४ एच आई भी एड्स सनें जानकारी भएको विवरण

४.५ एच आई भी बारे जानकारी भएको विवरण

४.६ आयोडिन युक्त नून प्रयोग गर्ने घर धुरी विवरण

खण्ड ५ शिक्षा

४.१ नगरपालिकाका विद्यालयमा अध्यनरत कुल विद्यार्थी सम्बन्धी विवरण

५.२ नगरपालिकाको विद्यालयको संरचना तथा भवन र अन्य व्यवस्था सम्बन्धी विवरण

५.३ विद्यालय जान लाग्ने समय

५.४ विद्यार्थी विवरण

➤ प्राथमिक तहको

➤ निम्न माध्यमिक तहको

➤ माध्यमिक तथा उच्च माध्यमिक तहको

५.५ प्राविधिक जनशक्ति विवरण

५.६ व्यावसायिक तालिम प्राप्त विवरण संख्या

५.७ विद्यालय भर्ना नभएका तथा विद्यालय छाडेका बालबालिकाहरुको विवरण

५.८ बडा अनुसार साक्षरता प्रतिशत

५.९ विद्यालयहरुमा शौचालयको विवरण

५.१० नगरपालिकाको विद्यालयको खानेपानी तथा सरसफाई विवरण

खण्ड ६ पशु, पक्षि र वन

६.१ सामुदायिक वन सम्बन्धी विवरण

६.२ पशु पालन सम्बन्धी विवरण

६.३ नगरपालिकाको कार्यालयबाट बाख्रा, बोका र राँगो वितरण

६.४ नगरपालिकाको कार्यालयबाट अपांगलाई कुखुरा वितरण

६.५ जिल्ला वन कार्यालयमा हाल सम्म हस्तान्तरण भएका सामुदायिक वनहरुको विवरण

६.६ मध्यवर्ती क्षेत्र अन्तर्गत नवीकरण भएका सामुदायिक वन उपभोक्ता समुहको विवरण

खण्ड ७ कृषि

७.१ कृषि क्षेत्रमा नगर कार्यापालिकाको भूमिका

७.२ नगरपालिका बाट सञ्चालनमा आएका कार्यक्रमहरु

७.३ नगरपालिकाको कार्यालयबाट स्याउ विरुवा वितरण

७.४ नगरपालिकाको कार्यालयबाट अंगुर विरुवा वितरण

७.५ मौसमी पात्रौ

७.६ विशेष व्यावसायिक खेती र उत्पादन हुने मुख्य कृषि बाली

खण्ड ८ सञ्चार

८.१ सञ्चार माध्यम

८.२ सञ्चार माध्यमहरुको विवरण

८.३ सार्वजनिका सञ्चारका साधनहरूको विवरण

८.४ दुरसञ्चार सम्बन्धी विवरण

खण्ड ९ अपांग

९.१ अपांगताका आधारमा जनसंख्याको विवरण

९.२ अपांगहरूको वडागत विवरण

९.३ अपांग लक्षित कार्यक्रमहरू

खण्ड १०विविध

१०.१ नगरपालिकाको आफ्नै भू स्वामित्व

१०.२ वडागत जनसंख्या विवरण

१०.३ विगत वर्षको जनसंख्या विवरण

१०.४ मातृ भाषाका आधारमा जनसंख्या विवरण

१०.५ धर्मका आधारमा जनसंख्या विवरण

१०.६ जातियताका आधारमा जनसंख्याको विवरण

१०.७ लिंग र उमेरको आधारमा घरमुलीको विवरण

१०.८ घरको पर्खालको प्रकार सम्बन्धी विवरण

१०.९ सरसफाई जानकारी भए नभएको विवरण

१०.१० नगरपालिकाको सरसफाई सम्बन्धी मुख्य समस्या

१०.११ विद्युत सेवा उपलब्ध घरपरिवार

१०.१२ पिसानीमा लाग्ने समय सम्बन्धी विवरण

१०.१३ राष्ट्रिय निकुञ्ज र आरक्ष र संरक्षण सम्बन्धि विवरण

१०.१४ नदी ताल र सिमसागर क्षेत्र सम्बन्धि विवरण

१०.१५ नदी कटान तथा डुवान

१०.१६ चार्डपर्व जात्रा मेला सम्बन्धि विवरण

१०.१७ औद्योगिक विवरण

१०.१८ नगरपालिकामा कार्यरत संघ संस्था कार्यालयको विवरण

१०.१९ नगरमा हुने प्रमुख विभेद

१०.२० प्रकोप सम्बन्धि विवरण

१०.२१ नगर क्षेत्र भित्र व्यावसाय गर्नेहरूको विवरण

१०.२२ पुल सम्बन्धि विवरण

१०.२३ स्वामित्वको आधारमा घरपरिवारको बसोवासको अवस्था

१०.२४ बसाइ सराई सम्बन्धी विवरण

१०.२५ खाद्यान्न आत्म निर्भरताको अवस्था

१०.२६ भू स्वामित्व सम्बन्धि विवरण

- १०.२७ वडा अनुसार सुरक्षा भत्ता पाउनेहरुको विवरण
- १०.२८ नगरपालिकाको हालका भवनहरु
- १०.२९ नगरपालिकाको टाढाको वस्तिबाट नगरपालिकाको केन्द्र सम्म आइपुग्ने समय
- १०.३० बैंक तथा वित्तिय संस्था
- १०.३१ धार्मिक स्थल
- १०.३२ सडक सञ्जालको विद्यमान अवस्था
- १०.३३ निर्माणधिन गाँउ तथा नगर स्तरिय सडकहरु
- १०.३४ जनचेतनामुलक तालिम प्राप्त गरेको जनसंख्या विवरण
- १०.३५ मुख्य पेष सम्बन्धी विवरण
- १०.३६ औसत मासिक पारिश्रामिक आम्दानी विवरण
- १०.३७ विद्युत तथा सौर्य उर्जा आयोजनाहरुको स्थिति
- १०.३८ नगरपालिकाले सञ्चालन गरेका प्रमुख कार्यक्रम तथा योजनाहरु
- १०.३९ नगरपालिकाको संगठानात्मक ढांचा
- १०.४० राजश्व परामर्श
- १०.४१ सामाजिक सुरक्षा सञ्चालन कार्यविधि, २०७२
- १०.४२ व्यक्तिगत घटना दर्ता सम्बन्धी नागरिक वडापत्र
- १०.४३ नगरपालिका भित्र रहेका साविकका गा.वि.स.हरु खुल्ला दिशा मुक्त घोषण गरिएका मितिहरु
- १०.४४ नगरपालिकाका जनप्रतिनिधिहरुको विवरण
- १०.४५ वडागत जनप्रतिनिधिहरुको विवरण
- १०.४६ नगरपालिकामा हाल कार्यरत कर्मचारीहरुको विवरण
- १०.४७ जिल्ला अन्तर्गत सरकारी तथा गैर सरकारी संस्थाहरुको विवरण
- १०.४८ स्थानिय राजनैतिक दलहरुको विवरण
- १०.४९ नगरपालिकाको स्थापनाकाल देखि हाल सम्म कार्यरत कार्यालय प्रमुखहरुको विवरण
- १०.५० विमानस्थलको विवरण
- १०.५१ सुरक्षा ईकाईहरु
- १०.५२ सहकारी संस्थाहरुको विवरण
- १०.५३ नगर क्षेत्र भित्र घरभाडामा बस्नेहरुको विवरण
- १०.५४ फोहोरमैला व्यावस्थापन
- १०.५५ सम्भावना, अवसर चूनीतीहरु र समस्या

शब्द संक्षेप

नपा	: नगरपालिका
आ.व	: आर्थिक वर्ष
उवास	: उद्योग वाणिज्य संघ
कोलेनिका	: कोष तथा लेखा नियन्त्रण कार्यालय
गैसस	: गैर सरकारी संस्था
गाविस	: गाउँ विकास समिति
जिविस	: जिल्ला विकास समिति
हेपो	: हेल्थ पोष्ट
PDDP	: Periodic District Development Plan
FM	: Frequency Modulus
DTMP	: District Transportation Master Plan
NCCSP	: National Climate Change Support Programme
LAPA	: Local Adaption Plan of Action
RCIW	: Rural Community Infrastructure Work
AEPC	: Alternative Energy Promotion Center
NRREP	: National Rural Renewable Energy Programme
DRILP	: Decentralized Rural Infrastructure and Livelihood Improvement Program
DoLIDAR	: Department of Local Infrastructure Development and Agriculture Road
LGCDP	: Local Governance and Community Development Programme
DFID	: Department for International Development
EU	: European Union
NGO	: Non Government Organization
FCHV	: Female Community Health Volunteer
UNDP	: United Nations Development Program

UNICEF	: United Nation Children's Fund
IWM/LS	: Improved Water Mill/Long Shaft
REF	: Rural Energy Fund
COS	: Community Organizations
KIRDIRC	: Karnali Integrated Rural Development and Research Center
DEPROSE	: Development Project Service Center
SEDA	: Sustainable and Equitable Development Academy
DECADE	: Dolpa Educational, Cultural and Development Errand
PUSEC	: Poor and Dalit Upliftment Service Committee
DSBS	: Dolpa Sarwangin Bikas Samaj
DESERT	: Dolpa Educational, Social, Environment and Reservation Team
DAD-TAG	: Development Association of Dolpa-Turism and Generation
HCDA	: Himalayan Conservation and Development Association
HIV	: Human Immune Deficiency Virus
AIDS	: Acquirry Immune Deficiency Virus
GESI	: Gender and Social Inclusion
DRR	: District Risks Reduction
CFLG	: Child Friendly Local Governance

डोल्पा जिल्लाको नक्सामा त्रिपुरासुन्दरी नगरपालिकाको नक्सा

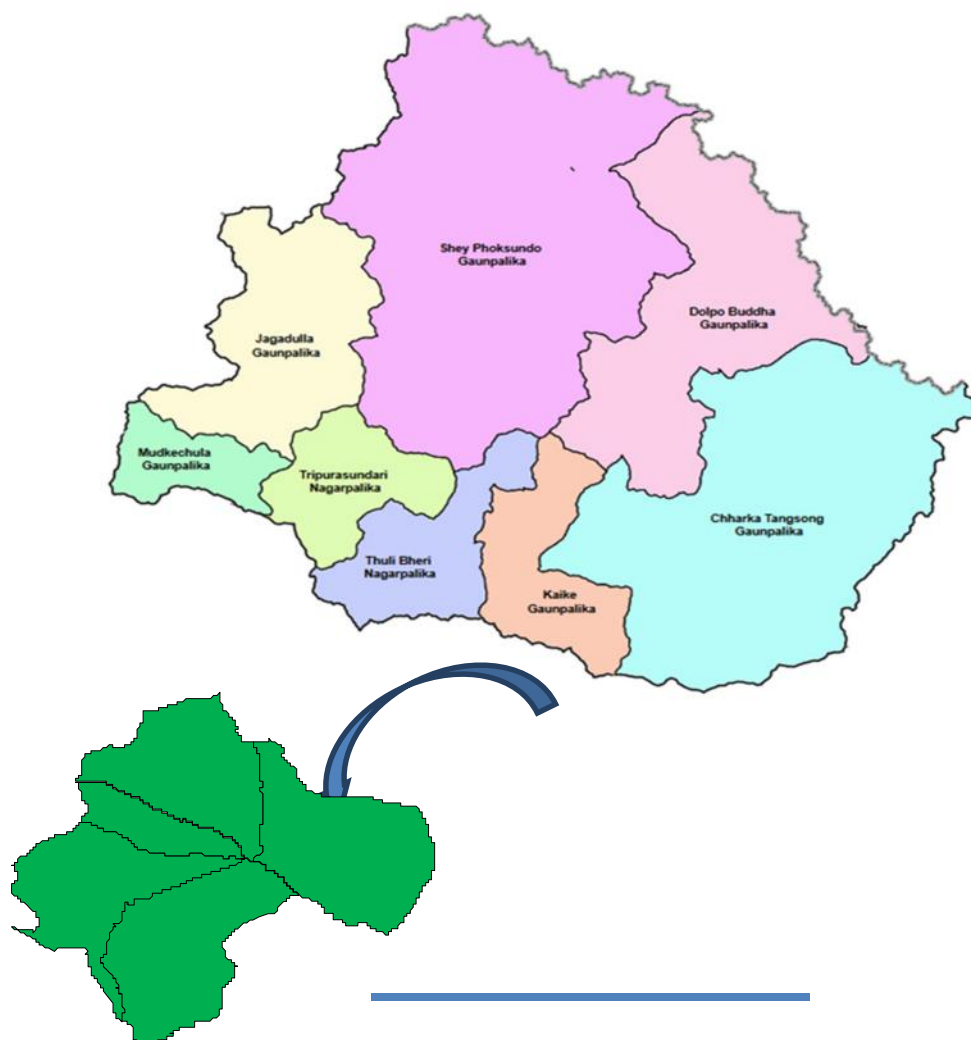

त्रिपुरासून्दरी
नगरपालीका

त्रिपुरासुन्दरी नगरपालिकाको वृत्तचित्र २०७५

खण्ड १ संक्षिप्त जानकारी

१.१ परिचय

डोल्पा जिल्ला तत्कालीन नेपालको मध्यपश्चिममाञ्चल बिकास क्षेत्र अन्तर्गत पर्ने र नेपाल अधिराज्यको संविधान २०७२ अनुसार सिमाडकन सहित राज्य पुनसंरचाको संघारमा रहि कर्णाली प्रदेश मा पर्ने कर्णाली अञ्चलका अवस्थित नेपालको सबैभन्दा ठूलो जिल्ला हो । नेपालको हिमाली क्षेत्रमा अवस्थित डोल्पा जिल्ला २८°०२'४"-२९°०४'३"उत्तरी अक्षांश र ८२°०२'४"-८३°०३'८" पूर्वी देशान्तर सम्म फैलिएको छ । यस जिल्लाको कुल क्षेत्रफल ७,८८९ वर्ग कि.मी रहेको छ जुन नेपाल अधिराज्यको कुल क्षेत्रफलको ५.३८ प्रतिशत हुन आउछ । उच्च हिमश्रृंखला, ल्हाँ, लेक र खोच वेशीहरुमा छरिएर रहेको वस्ती एवं ठूलो भौगोलिक क्षेत्र रहेको यो जिल्लामा भौतिक पूर्वाधार निर्माण र त्यसको दिगो संचालन निकै खर्चिलो हुने गरेको छ । यस जिल्लाको सिमाना पूर्वमा मुस्ताङ्ग जिल्ला र चिनको स्वशासित क्षेत्र तिब्बत, पश्चिममा जुम्ला र मुगु, दक्षिणमा जाजरकोट, रुकुम, म्याग्दी र मुस्ताङ्ग जिल्ला र उत्तरमा चिनको स्वशासित क्षेत्र तिब्बत पर्दछ । यस जिल्लामा प्रशासनिक विभाजन अनुसार जम्मा २३ वटा गा.वि.स.हरु रहेका थिए । हाल नेपालको संघिय संरचना बमोजिम यस डोल्पा जिल्लामा जम्मा ८ वटा स्थानीय तहमा विभाजित भएको छ । जसमध्ये २ वटा नगरपालीका तथा ६ वटा गाउँपालीका रहेका छन् २ वटा नगरपालीका मध्येको एक नगरपालीका हो त्रिपुरासुन्दरी नगरपालीका । जनगणना २०६८ को तथ्याडक अनुसार डोल्पा जिल्लाको कुल जनसङ्ख्या ३६,७०० रहेको छ । जम्मा ७४६६ घरधुरी भएको यस जिल्लामा प्राय हिन्दु धर्मावलम्बीहरुको बर्चश्व रहेको छ ।

साविकका त्रिपुराकोट, पाहाडा, लिक्ु, ल्हाँ र सुँ गा.वि.स.हरुको संयोजनमा हाल त्रिपुरासुन्दरी नगरपालीकाको निर्माण भएको छ । ३९३.४५ वर्ग कि.मी क्षेत्रफलमा फैलिएको यस नगरपालीकाको कुल जनसंख्या १२,७४५ मध्ये ६,०८६ पुरुष र ६,६९५ महिला रहेको छ । यो नगरपालीका जिल्लाको धेरै जनसङ्ख्या भएको एक सुन्दर, धार्मिक, सांस्कृतिक र पर्यटकिय हिसाबमा भावी दिनमा राम्रो भविष्य बोकेको नगरपालीकाको रुपमा लिन सकिन्छ । समुद्र सतह देखि २००० मिटरदेखि ५००० मिटरसम्मको उचाइमा रहेको यस त्रिपुरासुन्दरी नगरपालीकाको उत्तरमा फोक्सुण्डो गाउँपालीका, दक्षिणमा रुकुम जिल्लाको सिमाना, पश्चिममा मुङ्केचुला तथा जगदुला गाउँपालीकाको सिमाना पर्दछ भने पूर्वमा डोल्पाको अर्को ठूलीभेरी नगरपालीकाको सिमानासँग जोडिएको छ । यस नगरपालीकामा जम्मा ११ वटा वडाहरु रहेका छन् ।

यस जिल्लाको जनसमुदायहरुमा चेतनाको कमि तथा भौगोलिक विकटताको कारण शैक्षिक तथा भौतिक विकासहरु निकै पछि परेको पाइन्छ । जिल्लामा रहेका जम्मा विद्यालयमा संख्या ११६ छन । जसमध्ये ३३ वटा विद्यालयहरु यस नगरपालिका अन्तर्गत पर्दछन । यसमध्ये प्रा.वि.मा २३ वटा,

नि.मा.वि.मा ३ वटा , मा.वि.मा ५ वटा , उ.मा.वि.मा १ वटा १ क्याम्पस रहेका छन् । प्राविधिक शिक्षाको सञ्चालन गरिने भनेता पनि त्यो कार्य सूचारु हुन सकेको छैन । यी केही सेवा हुदा पनि यस

नगरपालिकामा खासै शैक्षिक अवस्थामा उपलब्धि मुलक कार्यहासिल गरेको पाइदैन ।

यस नगरपालीकाको भू-बनावट बलौटे माटो , भिरालो जमिन र उत्तरमा अग्ला अग्ला हिमालहरुको लहरले घरिएको छ । साविकको पाहाडा, लिक्ु तथा सुँ गा.वि.समा पर्ने भू भाग केही खेती योग्य माटोले भरिएको छ भने ल्हाँ तथा त्रिपुराकोटको अधिकांस भू भाग बलौटे तथा कडकर मिसिएको कारण नदी बेसी बाहेक अन्य भागमा खेती गर्नका लागि कडा भन्दा कडा परिश्रम खर्चनु पर्ने खालको छ । यस नगरपालीको फुल्चिङ, ल्हाँ, पालङ्ग, त्रिपुराकोट बगर, रल्ली, गल्ली, भुतिङ्ग्रा बस्तिको केही भागमा मात्र धान खेती गरिन्छ भने बाँकी स्थानमा अन्य अन्न बालीको मात्र खेती भएको पाइन्छ । यस नगरपालीकामा छलगाड, तामेगाड, हिराघट्ट नदी, ठूली भेरी, गल्ली गाड करब गाड, फुल्चिङ खोला, पालङ्ग खोला, खाती खोला लगायतका थुप्रै सदावहार नदी तथा खोलाहरु भएता पनि भौगोलिक विकटता तथा आवश्यक आर्थिक श्रोत अभावका कारण सबै स्थानमा न्यूनतम सिचाइ व्यवस्था समेत हुन सकेको छैन । विशेष गरि मकै, कोदो, फापर, उवा, चिनो, कागुनो, सिमी, जौ, र आलु खेती गरिन्छ । नगरपालीकाको अधिकांस खेतीयोग्य जमिनामा हिउँदे र वर्षे बाली लगाउन सकिन्छ । फलफुलमा स्याउ, ओखर, नास्पती, आरु, प्रशस्त मात्रामा फले स्थानहरु रहेका छन् ।

यस नगरपालीकामा पशु पालनको पनि राम्रो सम्भावना छ । जहाँ गाई, भैंसी, बाखा, भेडा, घोडा, खच्चर लगायतका पशु चौपाएहरुको संख्या प्रशस्तै मात्रमा देख्न सकिन्छ । यस नगरपालीकाको प्राय भू-भाग सुख्खा रहेका छन् । साविकको लिक्ु, सुँ तथा ल्हाँ गा.वि.स.को केही भागमा मात्र सल्ला जातको केही वन जंगल भएको भएता पनि दिनानुदिन फँडानीका कारण सुख्खा हुँदै गइरहेको पाइन्छ ।

प्राकृतिक बरदान स्वरुप पाइने विभिन्न खालका औषधिजन्य तथा पोषणका हिसाबमा विश्व चर्चित जडीबुटीका दृष्टिकोणमा पनि यस नगरपालीका निकै धनी छ । यस नगरपालीकाको साविकको पाहाडा गा.वि.सको उत्तरी हिमाली भू भाग, त्रिपुराकोट गा.वि.स.को उत्तरी भू भागमा यार्सागुम्ब, र अन्य भू-भागमा जटामसी, पाँच औले, चिराइतो, च्याउ जस्ता जडीबुटीहरु पाइन्छ । जसले मानिसहरुको जिविकोपार्जनको ठुलो भुमिका खेल्दछ ।

प्राकृतिक प्रकोपका हिसाबमा यस नगरपालीका उच्च जोखिममा रहेको छ । यस नगरपालीका अन्तर्गत पर्ने ल्हाँ, पालङ्ग, रावलबाडा तथा शाहिलाडा बस्ति पहिरो तथा नदी कटानका जोखिमले उच्च जोखिममा परेको क्षेत्र भित्र पर्दछन् । यसका साथै सुख्खा याममा आगलागी, सुख्खा पहिरो, दुङ्गा खस्ने, हावाहुरी, जस्ता प्रकोपका दृष्टिले उच्च जोखिममा रहेको पाइन्छ ।

त्रिपुरासुन्दरी नगरपालीकाको राजनैतिक विभाजन
प्रदेश : कर्णाली प्रदेश

जिल्ला	: डोल्पा
स्थानिय तहको नाम	: त्रिपुरासुन्दरी नगरपालिका
वडा संख्या	: ११
समावेश गा.वि.स	: त्रिपुराकोट, सुँ, ल्हाँ, पहाडा र लिक्ु गा.वि.स
प्रस्तावित केन्द्र	: त्रिपुराकोट बगर, डोल्पा

वडा विभाजन

वडा नं. १	: त्रिपुराकोट गा.वि.स वडा नं. १,२,३,४
वडा नं. २	: त्रिपुराकोट गा.वि.स. वडा नं. ५,६,७,८,९
वडा नं. ३	: सुँ गा.वि.स वडा नं. १,२,३,४,५,६
वडा नं. ४	: सुँ गा.वि.स वडा नं. ७,८,९
वडा नं. ५	: ल्हाँ गा.वि.स वडा नं. १,२,३,४,५
वडा नं. ६	: ल्हाँ गा.वि.स. वडा नं. ६,७,८,९
वडा नं. ७	: पहाडा गा.वि.स. वडा नं. १,२,३,४,५
वडा नं. ८	: पहाडा गा.वि.स. वडा नं. ६,७,८,९
वडा नं. ९	: लिक्ु गा.वि.स. वडा नं. १,२,३
वडा नं. १०	: लिक्ु गा.वि.स. वडा नं. ४,५
वडा नं. ११	: लिक्ु गा.वि.स. वडा नं. ६,७,८,९

भौगोलिक अवस्था तथा सिमाना

क्षेत्रफल	: ३९३.४५ वर्ग कि.मि.
पूव	: ठुलो भेरी नगरपालिका,
पश्चिम	: जग्दुला गाउँपालिका र मुट्केचुला गाउँपालिका
उत्तर	: फोक्सुण्डो गाउँपालिका
दक्षिण	: पश्चिम रुकुम

प्रमुख नदीनाला र विशेष क्षेत्र

नगरपालिकाको क्षेत्रमा पर्ने ठुलो नदी ठुलोभेरी नदि, छलगाड खोला, चूँ गाड खोला, करवगाड खोला, खातिखोला, पालङ्ग खोला, गल्ली खोला आदि साना ठुला विभिन्न खोलानालाहरु पर्दछन ।

जनसंख्या विवरण

नगरपालिकाको जनसंख्या	: १२७४५
घरधुरी संख्या	: २४६३
जनघनत्व	: ३२।३९

अक्षांश	: २९°०१'१४" उत्तर
देशान्तर	: ८२°४७'४९" पूर्व
उचाई	: २०७१ मिटर

१.२ यातायात तथा भौतिक पूर्वाधार विकास

सम्भावना बोकेको यस नगरपालिकामा भौतिक पूर्वाधारका विकास राम्रोसँग हुन सकेका छैनन् तैपनि यस डोल्पा जिल्लामा भेरी करिडर सडक निर्माण भइरहँदा त्रिपुरासुन्दरी नगरपालिकाको दक्षिणी सिमानामा पर्ने त्रिपुरासुन्दरी नगरपालिका वडा नं. ५ र ६ मा मात्र सडकले छोएको छ । भने छिन्चु जाजरकोट डोल्पा सडक निर्माणका कार्यदल प्रमुख तथा नेपाली सेनाका सेनानी श्री विश्व बन्धु पहाडीको अनुसार आउने २०७५ सालको असोज मसान्त सम्म त्रिपुरासुन्दरी नगरपालिकाको कार्यालय सम्म पुऱ्याउने लक्ष्य रहेको बताउनु भएको छ । साथै नगर भित्रका सम्पूर्ण वडाहरुमा कर्णाली रोजगार, RCIW तथा कृषि कार्यक्रम बाट सडक सञ्जालहरु जोड्ने कार्य भएको छ भने नगरले आफ्नो मुख्य प्रयासमा आफ्नै डोजरबाट दिनानु दिन सडक कार्य सुरु भैरहेका छन् । भने पश्चिम खण्डबाट जुम्ला हुदै जगदुला गाउँपालिका हुदै नगरपालिकाको वडा कार्यालय सम्म सडक जोड्ने कार्यक्रम रहेको छ । पश्चिम खण्ड बाट ठुलोभेरी नगरपालिका बाट यस नगरपालिकाको कार्यालय सम्मको सडक खण्ड सञ्चालनमा आएको छ । यसै त्रिपुरासुन्दरी नगरपालिका वडा नं. ७ मा अवस्थित मसिन चौर विमान स्थलको निर्माण कार्य भैरहेको छ । भौगोलिक विकृताको कारणले यस त्रिपुरासुन्दरी नगरपालिकाको भौतिक पूर्वाधारको विकासमा दक्षता हासिल गर्न सकेको छैन ।

१.३ स्वास्थ्य सरसफाइ र खानेपानी

यस नगरपालिकामा सामान्य प्रसूती सेवाका लागि पाहाडा, लिकु, त्रिपुराकोटमा प्रसूती केन्द्र सहितको भौतिक पूर्वाधार निर्माण भएको छ भने अन्य वडाहरुमा आधारभूत तहको स्वास्थ्य सेवा प्रदायक संस्था मात्र रहेको पाइन्छ । अहिलेको संरचना अनुसार प्रत्येक वडाहरुमा स्वास्थ्य चौकीहरु भने छैन ।

यस नगरपालिकाका सबै वडाहरु खुला दिशा मुक्त घोषणा भइ सकेका छन् । सबै घरमा शौचालय रहेको पाइन्छ । सरसफाइका लागि आवश्यक शौचालय तथा पानीको सेवा भने त्यति राम्रो छैन । नगरपालिकाको भुतिङग्रामा मात्र एक घर एक धारोको सेवा विस्तार भएको छ भने अन्य वडाहरुमा कार्यक्रमहरु सञ्चालनमा रहेको छन् । तत्काल अन्य वडाहरुमा भने सार्वजनिक तथा सामुदायिक धाराका साथै पुराना ढुङ्गे धाराको पानी प्रयोग गर्दै आएका छन् ।

१.४ शिक्षा तथा सञ्चारको अवस्था

यस नगरपालिकामा जम्मा ५ वटा माध्यमिक तहका विद्यालय, १ वटा उच्च माध्यमिक विद्यालय रहेको पाइन्छ । यसका साथै १ वटा क्याम्पस रहेको छ । नगरपालिकाको प्रत्येक वडा आधारभूत विद्यालयहरुको छन् । यस नगरपालिकामा शिक्षाआर्जनका लागि पाहाडा तथा ल्हाँ र सुँका वडाहरुमा माध्यमिक तहको विद्यालय संख्या अत्यन्त न्यून तथा बस्तिबाट विद्यालयसम्मको दुरी बढी भएको देखिन्छ

। पाहाडा क्षेत्रका विद्यार्थी माध्यमिक शिक्षाका लागि करिब १ देखि २ घण्टाको दुरीमा हिडेरे अर्को वडामा रहेको माध्यमिक विद्यालयमा गएर शिक्षा आर्जन गरिरहेका छन् । यसकारण प्राय जसो निम्न माध्यमिक तथा प्राथमिक विद्यालय तहको शिक्षा हासिल गरेपछि विद्यालय छाड्ने विद्यार्थीको संख्या गाउँघरमा धेरै देख्न सकिन्छ ।

त्रिपुरासुन्दरी नगरपालिका शिक्षा तथा सञ्चार सेवामा मध्यम स्तरीय सेवाको पहुँचमा छ । यस नगरपालिकाका ८, १०, ११ बाहेक अरु सबै वडाहरूमा सि.डी.एम.ए तथा जि.एस.एम मोबाइल सेवाको पहुँच रहेको छ । यस नगरपालिकाको ५ वटा साविकका गाउँ विकास समितिको कार्यालयमा भि स्याट सेवा रहेको भए पनि त्यसमध्ये त्रिपुराकोट बगर र सुँ मा रहेको भिस्याट बाहेक अन्य सबै विग्रएको अवस्थामा रहेका छन् । यसका साथै त्रिपुराकोट, पाहाडा र सुँ भेगमा जुफालमा रहेको नेपाल टेलिकमको टावरबाट ३ जी सेवा समेत सञ्चालनमा रहेका छन् ।

१.५ धार्मिक ऐतिहासिक तथा पर्यटकिय स्थलहरूको विवरण

त्रिपुरासुन्दरी नगरपालिकामा रहेका ११ वटा वडाहरूमा वडा नं ८ को खालीवन, वडा नं १ को करेलीकाँडा र वडा नं. २ को रसि बस्तिमा बौद्ध धर्म मान्नुका साथै खाम तथा भाटे भाषा बोल्ने गरिन्छ भने अन्य सबै वडाहरूमा हिन्दु धर्मावलम्बीहरूको बसोबास हुनका साथै नेपाली भाषा बोल्ने मानिसहरूको मात्र बास रहेको छ । यहाँका हिन्दु धर्म मान्ने मानिसहरूले दशै, तिहार, माघि, वैशाख पूर्णिमा, भदौ पूर्णिमा, लगायतका चाडहरू विशेष रूपमा मान्ने गर्दछन् भने बौद्ध धर्म मान्ने मानिसहरूले ल्होसार चाड मान्ने गर्दछन् । यसका साथै यस नगरपालिकाको वडा नं ३, ४ र ५ मा क्रिष्चियन धर्म मान्ने मानिसहरूको पनि बसोबास रहेको छ । यहाँका मानिसहरू धर्म तथा आफ्नो चल्दै आएको संस्कृति माथि ठूलो विश्वास राख्ने गरेको पाइन्छ । यस नगरपालिकाको वडा नं ७ मा रहेको श्री मष्टा भवानी मन्दिरमा दैनिक रूपमा भक्तजनहरूको लाम लाग्ने गर्छन । बाला त्रिपुरासुन्दरी मन्दिर जस्ता विभिन्न थरिका धार्मिक अस्थित्व बोकेका मठ मन्दिर हरु यस नगर भित्र छन । जसले आ आफ्नै प्रकारका धार्मिक महत्व बोकेका छन । उच्च हिमश्रिंखला, भरना ताल तलैया लगाएत पर्यटकिय दृष्यहरू भएकोले पर्यटकिय सम्भावना भएको नगरको रूपमा लिन सकिन्छ ।

क्र.स	पर्यटकीय स्थलहरूको नाम	वडा नं.	स्थलको महत्व	वडा कार्यलय बाट लाग्ने औसत समय	कैफियत				
१	<ul style="list-style-type: none"> ● बाला त्रिपुरासुन्दरी मन्दिर ● मष्टा भवानी मन्दिर ● सतिगर्भे मन्दिर ● राजाराना सिमताल ● त्रिपुराकोट वगर हुँदै 	१	<ul style="list-style-type: none"> ● पर्यटन/धार्मिक ● पर्यटन/धार्मिक ● पर्यटन/धार्मिक ● पर्यटक ● पर्यटन/धार्मिक 	<ul style="list-style-type: none"> ● २० मिनेट ● १ घण्टा ● १ घण्टा ● ३० मिनेट ● १८ घण्टा 					

	सैजेलगाड हुदै माहारास्थी हुदै मृगस्थलि हुदै फोक्सोण्डोताल सम्म पर्यटकिय बाटो ● गुदुमा डाडा भिउ टाओर			● १ घण्टा					
२	● सिवालय धार्मिक वन ● टसिरुम्फे गुम्वा ● टसिरुम्फे गुम्वा हुदै मृगस्थली तथा चरण क्षेत्र हुदै लारिओडार ज्यालस हुदै फोक्सुण्डो से सम्म पर्यटकिय मार्ग ● देयारपाटी राजा दरवार । हात्तिको भौगोलिक नमुना	२	● पर्यटन/धार्मिक ● पर्यटन/धार्मिक ● पर्यटन ● पर्यटन	● १० मिनेट ● २ घण्टा ● २७ घण्टा ● १ घण्टा					
३	● शिव मन्दिर ● डोल्पा हिमालयन चर्च ● चौरपानी तिर्थस्थल ● मुलपानी तिर्थस्थल ● गौरीखारा तिर्थस्थल ● सूँ देखि डाडाखड्का पर्यटकिय मार्ग ● जीउँ देखि पोकेपानी पर्यटकिय मार्ग	३	● पर्यटन/धार्मिक ● पर्यटन/धार्मिक ● पर्यटन/धार्मिक ● पर्यटन/धार्मिक ● पर्यटक ● पर्यटक	● ३० मिनेट ● ३० मिनेट ● ३ घण्टा ● १५ मिनेट ● ४ घण्टा ● ४ घण्टा ● ७ घण्टा					
४	● चौपारी लैना सर्प ● रंग देखि माहादेव ओडार पर्यटकिय मार्ग	४	● पर्यटक ● पर्यटक	● १ घण्टा ● ८ घण्टा					
५	● करवगाड हुदै हिमचुली सम्म पर्यटकिय स्थल	५	● पर्यटन	● ८ घण्टा					
६	● घागरिया हिमाल/ हिमचुली हिमाल ● डईर भिऊ टाओर ● पालंग हुदै पोकेपानी सम्म पर्यटकिय मार्ग ● महादेव वन शिवलिंग ● पोकेपानी तिर्थस्थल	६	● पर्यटक ● पर्यटक ● पर्यटक ● पर्यटक ● पर्यटक/ धार्मिक ● पर्यटक/ धार्मिक	● ८ घण्टा ● २ घण्टा ● १९घण्टा ● ९ घण्टा ● १९ घण्टा					

७	<ul style="list-style-type: none"> ● ताम्रैवर्णा-छल हुदै-दुधकुवा, तेलकुवा-हुदै फोक्सुण्डो ताल पर्यटकिय स्थल ● मष्टा भवानी मन्दिर ● ताम्रैवर्णको तिर्थस्थल मन्दिर ● काली फुर्का मन्दिर 	७	<ul style="list-style-type: none"> ● पर्यटकिय ● धार्मिक ● धार्मिक ● धार्मिक 	<ul style="list-style-type: none"> ● १० घण्टा ● २ घण्टा ● २ घण्टा ● २ घण्टा 					
८	<ul style="list-style-type: none"> ● शिसिर गुम्वा ● खाली छहरा भरना ● देवाली तिर्थ ● चाल्नाबारा ताल ● हिउचुली हिमाल 	८	<ul style="list-style-type: none"> ● धार्मिक ● पर्यटकिय ● धार्मिक ● धार्मिक ● धार्मिक 	<ul style="list-style-type: none"> ● १ घण्टा ● ३ घण्टा ● २ घण्टा ● ६ घण्टा ● ६ घण्टा 					
९	<ul style="list-style-type: none"> ● परेलीमाला तिर्यस्थल ● देउक्तला तिर्यस्थल 	९	<ul style="list-style-type: none"> ● धार्मिक ● धार्मिक 	<ul style="list-style-type: none"> ● ७ घण्टा ● ६ घण्टा 					
१०	<ul style="list-style-type: none"> ● बाजावारी तिर्थस्थल 	१०	<ul style="list-style-type: none"> ● धार्मिक 	<ul style="list-style-type: none"> ● ४ घण्टा 					
११	<ul style="list-style-type: none"> ● पिनेरीमाला तिर्थस्थल ● कोरेली तिर्थस्थल ● गारापानी अमिलेपानी 	११	<ul style="list-style-type: none"> ● धार्मिक ● धार्मिक ● धार्मिक तथा रोकथाम उपचार 	<ul style="list-style-type: none"> ● ४ घण्टा ● ५ घण्टा ● १ घण्टा 					

नगरपालिकाको वडा नक्सा

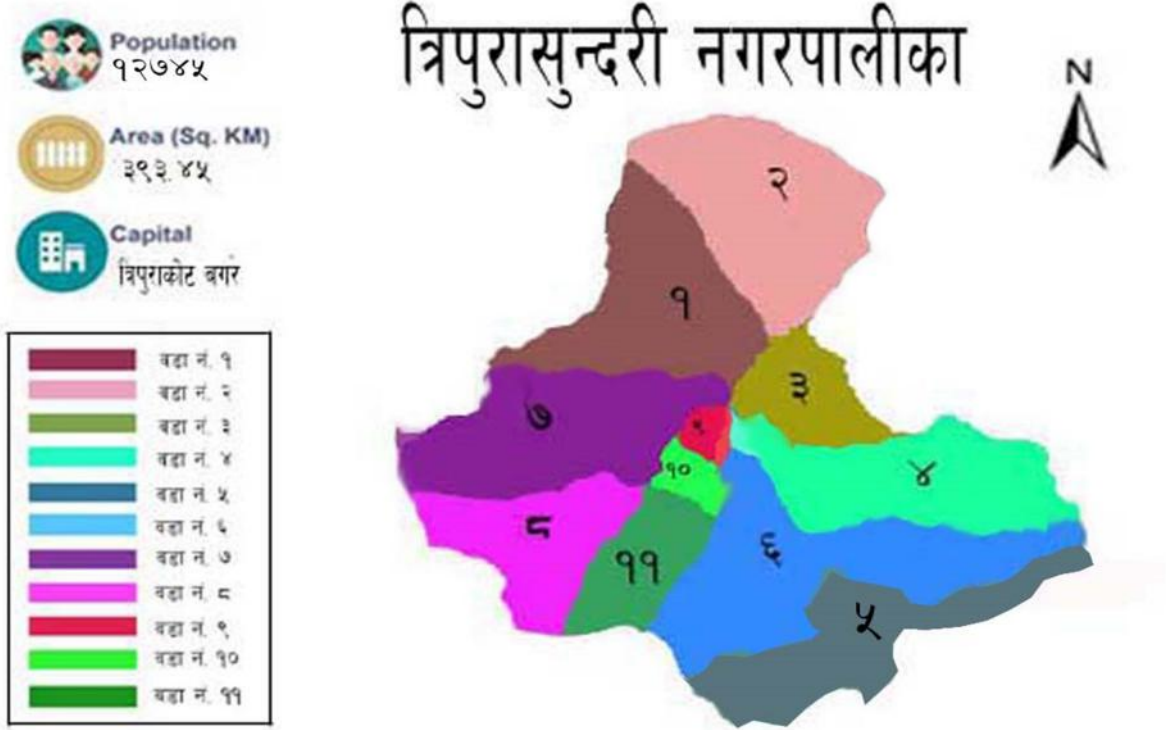

खण्ड २ बालबालिका

२.१ बालबालिका , बाल अपराध र बाल न्याय

सुनौलो भविष्यको आधार नै बालबालिका हुन । जसलाई भविष्यको कर्णधारको रूपमा लिन सकिन्छ । समय र परिस्थितीको आवश्यकतासंग आधार रहेर बालबालिकालाई राम्रो शिक्षा दिक्षा दिन सकेको खण्डमा भोलीको सुनौलो संसारको एक ग्राफरको रूपमा हेर्न सकिन्छ । यस्ता विषयवस्तुहरुलाई सहजिकरण गर्नको लागि विद्यालयहरुमा थप क्षमता मुलक कार्यक्रमहरु ल्याएर यसलाई स्थानिय स्तरमा उचित किसिमको व्यवस्था गर्न जरुरी छ । साथै इ.सि.डि. कक्षाहरुमा क्षमता विकास मुलक

कार्यक्रमहरूको सुरुवात गरेर बालबालिकाहरूलाई आजैको समय देखि नै व्यावहारिक र सौद्वान्ति क्षमता विकास गर्नु पर्दछ ।

बालबालिका सम्बन्धि ऐन , २०४८ को दफा ५५ ले नेपाल सरकारले प्रत्येक जिल्लामा बाल अदालत गठन गर्ने र सो अदालत गठन नभएसम्म बाल ईजलास गठन गर्ने व्यवस्था गरेको छ । यसै कानूनी व्यवस्थालाई अनुसरण गर्दै बाल न्याय सम्पादनलाई छिटो छरितो र प्रभावकारी रूपले सञ्चालन, व्यावस्थापन, अनुगमन एवं रेखदेख गर्नु पर्दछ ।

२.२ बाल न्यायसंग सरोकार राख्ने जिल्लास्थित निकायहरू

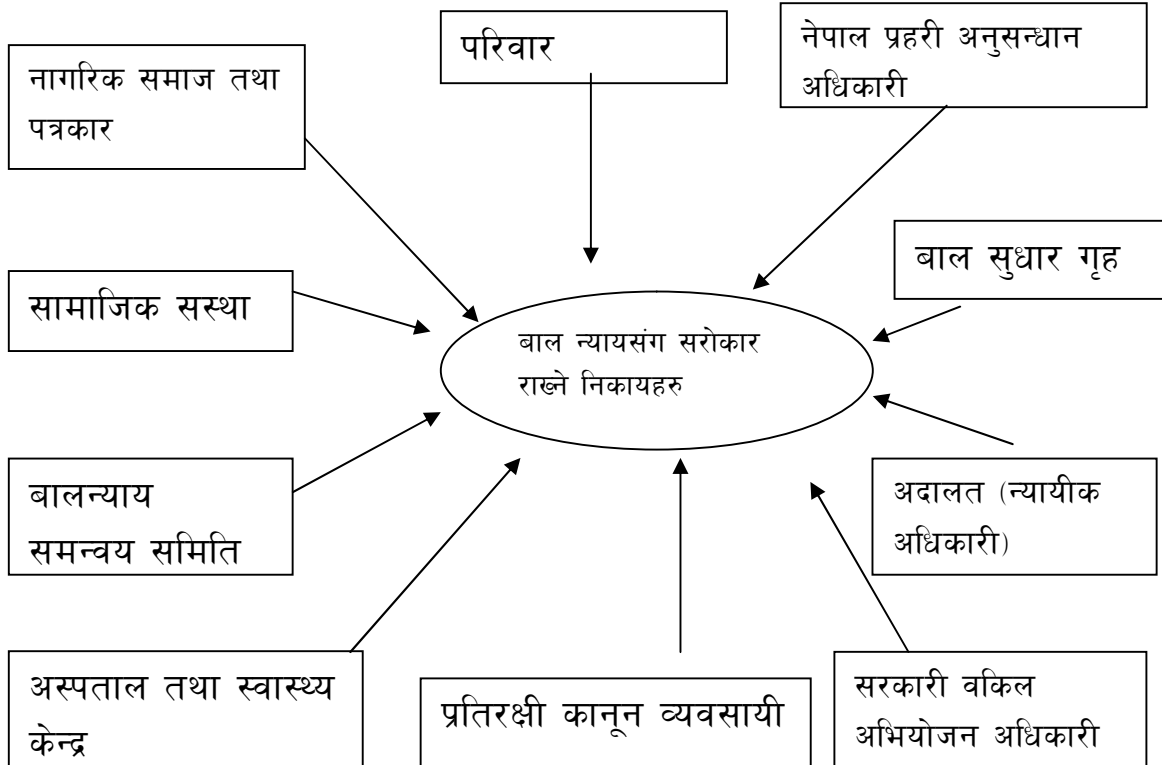

२.३ वडा अनुसार बालक्लबहरुको विवरण

क्र. स.	बालक्लबको नाम	वडा नं.	बालिका सदस्य	बालक सदस्य	जम्मा	कैफियत
१	त्रिपुरासुन्दरी बाल सञ्जाल	१	४	९	१३	
२		२				
३	वडा नागरिक मञ्च	३	९	९	१८	
४		४				
५		५				
६	पृथ्वी नारायण प्रा.वि बालक्लब	६	४	३	७	
७	विवरण नखुलेको	७	०			
८	विवरण नखुलेको	८	०			
९	विवरण नखुलेको	९	८	९	१७	
१०	विवरण नखुलेको	१०	८	१०	१८	
११	विवरण नखुलेको	११	९	७	१५	

२.४परिवार विहिन बालबालिकाको अवस्था

विवरण	बालिका	बालक	जम्मा	कैफियत
परिवारिक संरक्षणविहिन बालबालिकाको कुल संख्या	१२	९	२१	
परिवारका वयस्क व्यक्ति नभई बालबालिका मात्र भएको	२३	१९	४२	
आफन्तको संरक्षणमा रहेका बालबालिका	३४	२७	६१	
सडक बालबालिका	०	०	०	
जेलका रहेका	०	०	०	
हिंसा/यातना पीडित	०	०	०	
ऋलपत्र वा वेवारिसे अवस्थामा फेला परेका	०	०	०	
बेचबिखनमा परेका बालबालिका	०	०	०	
जम्मा	६९	५५	१२४	

२.५ श्रमिक बालबालिकाको प्रकार

क्र.स.	कामदारको विवरण	संख्या	कैफियत
१.	घरेलु कामदार	२४५	
२.	होटेल तथा रेष्टुरेण्ट	५	
३.	उद्योग तथा व्यवसाय	०	
४.	अन्य	०	
जम्मा		२५०	

२.६ बालबालिकाको हत्या अपहरण सम्बन्धी विवरण

घटना विवरण	वडामा घटेका घटना संख्या	घटना घटेको स्थल	उजुरी परेका संख्या	अदालतमा मुद्दा परेका संख्या	पीडित बनाइएका बालबालिकाको संख्या			उद्धार गरिएका बालबालिकाको संख्या		
					बालिका	बालक	जम्मा	बालिका	बालक	जम्मा
अपहरण	०	०	०	०	०	०	०	०	०	०
हत्या	०	०	०	०	०	०	०	०	०	०

२.७ बालबालिका सम्बन्धी साभेदार तथा सहयोगी संस्थाहरुको भूमिका

सरोकारवाला	सरोकारका सवालहरु
जिल्ला बाल कल्याण समिति	<ul style="list-style-type: none"> ● बाल क्लब सूचिकरण । ● बालक्लबको स्थानिय स्तरीय संजाल निर्माण र क्षमता अभिवृद्धि । ● बाल अधिकारको संरक्षण र सम्बर्द्धन गर्ने । ● जोखिम अवस्थाका बालबालिकाको लागि विपेश पहल गर्ने । ● बालबालिकाको सुचना एवं तथ्याडक अद्यावधिक गर्ने । ● बालबालिकाको क्षेत्रमा हुने कार्यक्रमको अनुगमन गर्ने ।
जिल्ला प्रशासन कार्यालय	<ul style="list-style-type: none"> ● जिल्ला बाल कल्याण समिति मार्फत बालबालिकाको संरक्षण, सम्बर्द्धन तथा बालहितमा नीति निर्माण गर्ने कार्यान्वयन गराउने । ● राज्यद्वारा तयार नीति निर्माणलाई कार्यान्वयनमा पहल गर्ने । ● नागरिकता तथा परिचय पत्र दिने । ● अर्धन्यायिक सेवा दिने ।

	<ul style="list-style-type: none"> ● शान्ति सुरक्षा कायम गर्ने ।
जिल्ला विकास समिति अथवा जिल्ला समन्वय समिति	<ul style="list-style-type: none"> ● बालबालिकाको क्षेत्रमा बजेट छुट्टयाउने । ● योजना तर्जुमा गर्ने । ● बालबालिकाको तथ्याडक संकलन गर्ने । ● राज्यले व्यवस्था गरे अनुसारको सामाजिक, सुरक्षा भत्ता लगायत व्यवस्था गर्ने । ● बालमैत्री योजना निर्माण तथा कार्यान्वयन/पहल गर्ने । ● जिल्लास्तरीय नीति नियम बनाउने ।
जिल्ला शिक्षा कार्यालय	<ul style="list-style-type: none"> ● विभिन्न निकायसंगको समन्वयमा भर्ना अभियान । ● छात्रवृत्ति प्रदान । ● विशेष कक्षा संचालन । ● बाल सहभागिता प्रवर्द्धन । ● विद्यार्थी शिक्षक अनुपात । ● बालमैत्री विद्यालय सञ्चालन । ● बालमैत्री वार्षिक शैक्षिक क्यालेण्डर । ● विद्यालय व्यवस्थापन समितिमा बाल सहभागिताको सुनिश्चितता ।
महिला तथा बालबालिका कार्यालय	<ul style="list-style-type: none"> ● अपाङ्ग परिचय पत्र वितरण । ● बालबालिकाको अभिभावकको सुनिश्चितता । ● Focal Point ● जिल्ला बालकल्याण समितिको सचिवालय । ● समन्वय, सहकार्य ।
जिल्ला प्रहरी कार्यालय	<ul style="list-style-type: none"> ● महिला तथा बालबालिका सेवा केन्द्रको प्रभावकारी संचालन । ● बाल दुर्व्यवहारका घटनाहरुको दर्ता तथा अभिलेखिकरण । ● दुरुपयोगका घटनाहरुको संरक्षण गर्ने/उद्धार गर्ने । ● बालमैत्री छानविन तथा अपराध अनुसन्धान ।
जिल्ला स्वास्थ्य कार्यालय	<ul style="list-style-type: none"> ● बालबालिकाहरुको लागि नियमित खोप । ● प्राथमिक उपचारको सामग्री वितरण । ● मातृ शिशु स्याहार तथा पौष्टिक आहार सम्बन्धी जनचेतना मूलक कार्यक्रम । ● सुरक्षित खानेपानी तथा सरसफाईबारे जनचेतना । ● बालबालिकाहरुको स्वास्थ्य परिक्षण, तथ्याङ्क संकलन ।
बालक्लब सञ्जाल	<ul style="list-style-type: none"> ● बालक्लब गठन तथा परिचालन । ● बालमैत्री योजना निर्माण ।

	<ul style="list-style-type: none"> ● सचेतना तथा अतिरिक्त क्रियाकलाप । ● समन्वय /सहकार्य । ● अनुगमन र मुल्यांकन ।
बार एशोसिएसन	<ul style="list-style-type: none"> ● कानुनी सहयोग परामर्श । ● वकालत पैरवी ।
पत्रकार महासंघ	<ul style="list-style-type: none"> ● बालबालिका सम्बन्धी सामाग्रीहरु प्रचारप्रसार । ● बाल पत्रकारीता । ● बालअधिकार उलंघनहरुको संकलन तथा वितरण ।
शिक्षक संघ/संगठन	<ul style="list-style-type: none"> ● विद्यालयमा बालमैत्री वातावरण निर्माणमा सहयोग गर्ने । ● विद्यालय र जिल्ला शिक्षा कार्यालयसंग समन्वय गर्ने । ● बालअधिकारको वकालत ।
अभिभावक संघ	<ul style="list-style-type: none"> ● परिवार, समुदाय र विद्यालयमा बालमैत्री वातावरण सृजनाका लागि सहयोग ।
राजनीतिक दलहरु	<ul style="list-style-type: none"> ● श्रोत साधनको बाँडफाडमा नियमित अनुगमन । ● बालबालिकाको क्षेत्रमा काम गर्ने संघ संस्थाहरुको नियमित रुपमा अनुगमन गर्ने । ● बालअधिकार सम्बन्धी आफ्नो घोषणा पत्र तथा दस्तावेजहरुमा बाल सरोकारका विषयलाई सम्बोधन गर्ने । ● बालअधिकारको सम्बन्धमा सम्बन्धीत निकायलाई दबाव गर्ने । ● स्थानिय बालअधिकारको सवाललाई राष्ट्रिय स्तरसम्म पुर्याउने र उक्त सवालहरुलाई पुरा गर्न दबाव दिने । ● राजनीतिक क्रियाकलापमा बालबालिकालाई प्रयोग नगर्ने । ● बालअधिकार सम्बन्धी सचेतना ।
उद्योग वाणिज्य संघ	<ul style="list-style-type: none"> ● कलकारखानामा श्रमिकको रुपमा प्रयोग नहुने । ● स्टेशनरी सामाग्रीहरु सर्वसुलभ रुपमा उपलब्ध गराउने । ● बाल संरक्षणका गतिविधिमा सहयोग ।
यातायात	<ul style="list-style-type: none"> ● खलासीको रुपमा लगाउन नहुने । ● रिक्सा चलाउन दिन नहुने । ● भाडामा छुट हुनु पर्ने । ● विद्यालय क्षेत्रमा हर्न सिमित हुनुपर्ने । ● गाडिको गति सिमित हुनुपर्ने ।
होटेल	<ul style="list-style-type: none"> ● श्रम शोषण गर्न नहुने । ● अति विपन्न बालबालिकालाई श्रम गरे वाफत स्कूल पठाई पढाई दिने ।

	<ul style="list-style-type: none"> ● धेरै समय सम्म काममा प्रयोग गर्न नहुने । ● पारिश्रमिक समान गर्नु पर्ने ।
मजदुर संघ	<ul style="list-style-type: none"> ● स्कूल पढाउने सोचको विकास गर्नुपर्ने । ● श्रमशोषण गर्न नहुने । ● मजदुरको रूपमा काममा लगाउन नहुने । ● बालबालिका प्रति सचेत एवं संवेदनशिल हुनुपर्ने ।
गैरसरकारी संघसंस्थाहरु	<ul style="list-style-type: none"> ● विभिन्न कार्यक्रम/परियोजनाहरु ● शिक्षा सम्बन्धी, स्वास्थ्य पुनःस्थापना/संरक्षण/उद्धार । ● अन्य सरोकार संस्थासंग सहकार्य तथा समन्वय गर्ने । ● बालअधिकार सम्बन्धमा सचेतना । ● बालक्लवहरु बनाउने र सहयोग गर्ने । ● नागरिक समाजसंग सहकार्यमा काम गर्ने । ● क्षमता अभिवृद्धि सम्बन्धी क्रियाकलापहरु ।

२.८ अपाङ्गता परिचयपत्र लिएका बालबालिकाको विवरण

अपाङ्गताका परिचय पत्रको किसिम	परिचयपत्र लिएका बालबालिकाको संख्या		
	बालिका	बालक	जम्मा
पूर्ण अशक्त अपाङ्गता (रातो रंगको)	०	०	०
ऋति अशक्त अपाङ्गता परिचय पत्र -नीलो रंगको)	३	७	१०
मध्यम अपाङ्गता (पहेलो रंगको)	२	५	७
सामान्य अपाङ्गता (सेतो रंगको)	४	११	१५
जम्मा	९	२३	३२

खण्ड ३ महिला

३.१ महिला हिंसा सम्बन्धी विवरण

वडा नं.	विवरण							संख्या	कैफियत
	घरेलु हिंसाबाट पिडित	सौता रहेको	वेचविखनमा परेको	श्रीमानबाट पिडित /पिटिएका	द्वन्दवाट पिडित	सामाजिक कुरिती लगाईएका	अन्य		
१	०	५	०	१	०	०	०	५	
२	०	४	०	०	०	०	०	४	
३	०	९	०	०	३	०	०	१२	
४									
५	०	१	०	०	०	०	०	१	
६	०	०	०	०	०	२	०	२	
७	०	५	०	०	०	०	०	५	
८	०	०	०	०	०	०	०	०	
९	०	२	०	०	२	०	०	४	
१०	२	०	०	०	३	०	०	५	
११	०	०	०	०	०	०	०	०	
जम्मा								३८	

३.२ जेष्ठ नागरिक तथा एकल महिलाहरुको विवरण

क्र.स.	विवरण	संख्या	कैफियत
१.	जेष्ठ नागरिक	२१०	
१.१	महिला		नखुलाइएको
१.२	पुरुष		नखुलाइएको
जम्मा		२१०	
२.	जेष्ठ दलित	५६	
२.१	महिला		नखुलाइएको
२.२	पुरुष		नखुलाइएको
जम्मा		५६	
३.	कुल एकल महिला	२५०	
४.	लोपन्मुख जाति (कुसुण्डा, राउटे)	०	

३.३ स्वामित्वको प्रकारको आधारमा “महिला” घरमुली सम्बन्धी विवरण

क्र.स.	स्वामित्वको विवरण	घरधुरी	प्रतिशत
१	स्वामित्व भएका	१६०	७.१९ %
२	स्वामित्व नभएका	०	
३	ऋणानो जग्गा अरुलाई कमाउन दिएको	०	
४	अरुको जग्गा कमाउन दिएको	०	
५	उल्लेख नभएको	०	
जम्मा		१६०	

३.४ नगरपालिकाको कार्यालयबाट भएको महिला लक्षित कार्यक्रमहरु

क्र.स.	विवरण	लक्ष्य	लागत रकम रु.
१	अन्तर्राष्ट्रिय महिला दिवसमा कार्यक्रम सञ्चान साथै महिला सशक्तिकरणको लागि	नगरभित्रका सम्पूर्ण १ देखि ११ न. वडा महिलाहरुलाई सहभागि गराइ चेतनाको विकास र क्षमता वृद्धि गराउने ।	८०,०००

खण्ड ४ स्वास्थ्य

४.१ दीर्घ रोगको कारणले मृत्यु भएका बालवच्चा सम्बन्धी विवरण

रोगको नाम	बालिका	बालक	जम्मा
एच.आई.भि.।एड्स	०	०	०
मलेरिया			
क्षयरोग			
मुटु सम्बन्धि			
मेनेन्जाइटिस			
कुपोषण			
अन्य			
जम्मा			

४.२ खोप नलाउनेको विवरण

वडा नं	वस्तीको नाम	थाहा नपाएर		खोपकेन्द्र टाढा भएर		सेवाउपलब्ध नभएर		विरामीहुन्छ भनेर		अन्य		कैफियत
		संख्या	प्रतिशत	संख्या	प्रतिशत	संख्या	प्रतिशत	संख्या	प्रतिशत	संख्या	प्रतिशत	
१	करेलीकाँडा	१		२३		६		१				
	सार्की टोल											
	कठायतवाडा			१०		१५				८		
	बाउनवाडा			६		९				५		
	गल्ली	१०		१५		४		५				
	रल्ली	६		९		६		८				
२	मद्					३		५				
	रुम	४		५								
	माझगाउँ रसि	६		८		९		२				
	डाडागाउँ रसि	३		५				४				
	गुम्वा गाउँ रसि	९		१४		१२		७				
३	जीउँ											
	सुँ					८						
४	रग	४		५		९		३				
५	करवगाड	६		८		१२		७		२०		

	लहाँ										
	खदाङ्गक	९	१४	१२	७						
६	खदागख										
	फुल्चिङ्			२३							
	पालाङ्										
	सेरस										
	श्रीवेण्डे										
	छल	१०	१५			८					
७	भुतिङ्गरा	६	९			५					
	शाहिलावाड										
	देवकोटावाड	११	१५			१२					
	रावलवाडा										
	भोरगाउँ	३	४			५					
	शेरगाउँ	४	५			३					
८	ल्वारवाडा	६	८			७					
	रावतवाड	३	५			४					
	दागिना										
	खालिवन	९	१४			७					
	चूँ	०	०	०	०	०	०	०	०	०	
१०	माथि लिक्	०	०	०	०	०	०	०	०	०	

	तली लिकु	०	०	०	०	०	०	०	०	०	०	
११	शाहिलावाड	०	०	०	०	०	०	०	०	०	०	
	दापू	०	०	०	०	०	०	०	०	०	०	
	भोरवाडादापू	०	०	०	०	०	०	०	०	०	०	
	हुम	०	०	०	०	०	०	०	०	०	०	

४.३ गर्भवती महिला र नियमित खोप विवरण

वडा नं	वस्तीको नाम	गर्भवती महिलासंख्या	TTI	TT2	ANC/P NC	आईरन चक्की	आयोडिन क्याप्सुल	कैफियत
१	करेलीकाँडा	९	९	६	७	९	६	
	सार्की टोल	८	८	८	६	८	५	
	कठायतवाडा	५	५	५	५	५	५	
	बाउनवाडा	९	९	९	९	९	९	
	गल्ली	४	४	४	४	३	४	
२	रल्ली	६	६	६	६	६	६	
	मद्	७	७	७	७	३	७	
	रुम	४	४	४	४	१	४	
	माझगाउँ रसि	१३	१३	१०	१३	८	१०	
	डाडागाउँ रसि	९	९	८	९	९	९	
३	गुम्वा गाउँ रसि	३	३	३	३	३	३	
	जीउँ	८	८	७	८	४	८	
४	सुँ	९	९	९	९	६	९	

५	रग	६	६	६	६	६	६	
	करवगाड	२	२	२	२	२	२	
६	ल्हाँ	२	२	२	२	२	२	
	खदाङ्ग क	७	७	२	७	६	७	
७	खदागख	५	५	५	५	५	५	
	फुल्चिङ्	१०	६	९	१०	७	१०	
	पालाङ्	६	६	६	६	६	६	
	सेरस							
	श्रीवेण्डे	२	३	१	१	१	२	
	छल	११	८	११	१०	९	११	
८	भुतिङ्गरा							
	शाहिलावाड	४	४	४	२	४	४	
	देवकोटावाड	६	६	६	४	६	६	
	रावलवाडा	३	३	३	३	३	३	
	भोरगाउँ							
९	शेरगाउँ	९	९	९	९	९	९	
१०	ल्वारवाडा	२२	२२	२२	२२	२२	२२	
	रावतवाड							
	दागिना	३	३	३	३	३	३	
	खालिवन	१२	१२	१२	१२	१२	१२	
	चूँ	५	५	५	५	५	५	

माथि लिक्	१०	१०	१०	१०	१०	१०	
तली लिक्	८	८	८	८	८	८	
शाहिलावाड दाप्	२२८	२१५	२१३	२१९	२०२	२१९	०

४.४ एच आइ भी एड्स सने जानकारी भएको विवरण

वडा	बस्तीको नाम	जम्मा घरधुरी	एच आइ भी एड्ससर्छ भन्ने जानकारी भएका घरधुरी	एच आइ भी एड्ससर्छ भन्ने जानकारी नभएका घरधुरी	कैफियत
			संख्या	संख्या	
१	करेलीकाँडा	३२०	२६५	५५	
	सार्की टोल				
	कठायतवाडा				
	बाउनवाडा				
	गल्ली				
	रल्ली				
२	मद्	८१	५४	२७	
	रुम	१३६	१००	३६	
	माझगाउँ रसि	६१	४०	२१	
	डाडागाउँ रसि	३०	२२	८	
	गुम्वा गाउँ रसि	२९	२१	८	
३	जीउँ	२२१	२००	२१	
	सुँ				
४	रग	२१४	१८४	३०	
५	ल्हाँ	१८४	११४	७०	
	करवगाड				

	खदाग 1	१५	१४	१	
६	फुल्चिङ्	८५	६०	२५	
	सेरस				
	श्रीवेण्डे	१५	१३	२	
	खदांग ख	२४	१५	९	
	पालाङ्	२९	२२	७	
७	छल	९२	६९	२३	
	भुतिङ्गरा	६०	४७	१३	
	शाहिलावाड	७६	५१	२५	
	देवकोटावाड				
	रावलवाडा	२६	२१	५	
	भोरगाउँ	३७	१६	११	
८	शेरगाउँ	४५	३२	१३	
	ल्वारवाडा	७९	६५	१४	
	रावतवाड	१८	१३	५	
	दागिर्ना				
	खालिवन	८५	६४	२१	
९	चूँ	१८०	१३७	४३	
१०	माथि लिक्				
	तली लिक्	४६	३२	१४	
	शाहिलावाड दापू	१०६	७९	२७	
११	हुम	४२	२९	१३	
	मुहु	९०	६७	२३	
	बन्तडी	७३	५२	२१	

४.५ एच आइ भी बारे जानकारी भएको विवरण

वडा	बस्तीको नाम	जम्मा घरधुरी	एच आइ भी एड्ससर्छ जानकारी घरधुरी संख्या	भन्ने भएका	एच आइ भी एड्ससर्छ जानकारी घरधुरी संख्या	नभएका	कैफियत
१	करेलीकाँडा	३२०	२६५		५५		
	सार्की टोल						
	कठायतवाडा						
	बाउनवाडा						
	गल्ली						
	रल्ली						
२	मद्	८१	५४		२७		
	रुम	१३६	१००		३६		
	माझगाउँ रसि	६१	४०		२१		
	डाडागाउँ रसि	३०	२२		८		
	गुम्वा गाउँ रसि	२९	२१		८		
३	जीउँ	२२१	२००		२१		
	मुँ						

४	रग	२१४	१८४	३०	
	ल्हाँ				
	करवगाड	१८४	११४	७०	
५	खदाग १	१५	१४	१	
	फुल्चिङ्	८५	६०	२५	
	सेरस				
	श्रीवेण्डे	१५	१३	२	
	खदांग ख	२४	१५	९	
६	पालाङ्	२९	२२	७	
	छल	९२	६९	२३	
	भुतिङ्गरा	६०	४७	१३	
	शाहिलावाड	७६	५१	२५	
	देवकोटावाड				
	रावलवाडा	२६	२१	५	
७	भोरगाउँ	३७	१६	११	
	शेरगाउँ	४५	३२	१३	
८	ल्वारवाडा	७९	६५	१४	

	रावतवाड	१८	१३	५	
	दागिना				
	खालिवन	८५	६४	२१	
९	चूँ	१८०	१३७	४३	
	माथि लिक्				
	तली लिक्	४६	३२	१४	
१०	शाहिलावाड दापू	१०६	७९	२७	
	हुम	४२	२९	१३	
	मुहु	९०	६७	२३	
११	बन्तडी	७३	५२	२१	

४.६ आयोडिन युक्त नून प्रयोग गर्ने घर धुरी विवरण

वडा	बस्तीको नाम	जम्मा घरधुरी	ढिकेनुनको प्रयोग गर्ने घरधुरी		प्याकेटनुनको प्रयोग गर्ने घरधुरी		दुवैनुनको प्रयोग गर्ने घरधुरी कैफियत		
			संख्या	प्रतिशत	संख्या	प्रतिशत	संख्या	प्रतिशत	
१	करेलीकाँडा	320			320	100%			
	सार्की टोल					100%			
	कठायतवाडा					100%			
	बाउनवाडा					100%			
	गल्ली					100%			

	रल्ली					100%			
२	मद्	81			81	100%			
	रुम	136			136	100%			
	माझगाउँ रसि	61			61	100%			
	डाडागाउँ रसि	30			30	100%			
	गुम्वा गाउँ रसि	29			29	100%			
३	जीउँ					100%			
	सुँ	221			221	100%			
४	रग	214			214	100%			
५	ल्हाँ					100%			
	करवगाड	148			148	100%			
	खदाग क	15			15	100%			
६	फुल्चिङ्	85			85	100%			
	खदांग ख	24			24	100%			
	सेरस					100%			
	श्रिवेणडे	15			15	100%			
	पालाङ्	29			29	100%			
७	छल	92			92	100%			
	भुतिङ्गरा	60			60	100%			
	शाहिलावाड								
	देवकोटावाड	102			102	100%			
	रावलवाडा								
	भोरगाउँ	37			37	100%			
८	शेरगाउँ	45			45	100%			
	ल्वारवाडा	69			69	100%			
	रावतवाड	18			18	100%			
	दागिना								
	खालिवन	85			85	100%			
९	चूँ	180			180	100%			
१०	माथि लिक्	46			46	100%			
	शाहिलावाड दाप्	106			106	100%			

११	हुम	42			42	100%			
	मुहु	90			90	100%			
	बन्तडी	73			73	100%			

खण्ड ५ शिक्षा

५.१ नगरपालिका विद्यालयमा अध्यनरत कुल विद्यार्थी सम्बन्धि विवरण

क्र.स.	विद्यालयको नाम	प्राथमिकतह			निम्नमाध्यामिक तह			माध्यामिकतह			उच्चशिक्षा			जम्मा		
		छात्रा	छात्र	जम्मा	छात्रा	छात्र	जम्मा	छात्रा	छात्र	जम्मा	छात्रा	छात्र	जम्मा	छात्रा	छात्र	जम्मा
१	लेखनाथ प्रा.वि.	७१	५३	१२४			०			०			०	७१	५३	१२४
२	हिमज्योती प्रा.वि.	३१	४	७५			०			०			०	३१	४४	७५
३	बलभद्र नि.मा.वि.	३१	३०	६१	१२	१	२७			०			०	४३	४५	८८
४	माहाकाल प्रा.वि.	१४	२१	३५			०			०			०	१४	२१	३५
५	लक्ष्मी प्रा.वि.	२५	१	३९			०			०			०	२५	१४	३९
६	त्रिपुराकोट मा.वि.	२३	३१	५४	५६	६	१२	३	२५	८	६३		०	१०	१३	२४
७	भवानी प्रा.वि.	९	१७	२६			०			०			०	९	१७	२६
८	ज्योती प्रा.वि.	४५	३	८८			०			०			०	४५	४३	८८
९	महाकालि लक्ष्मी प्रसाद देवकोटा प्रा.वि.	२३	३५	५८			०			०			०	२३	३५	५८
१०	त्रिपुरा मा.वि.															
११	मदरल्याण्ड फोक्सुण्डो	२१	४	४५			०			०			०	२१	२४	४५

	एकेडेमी													
१	भगवती		४											
२	प्रा.वि.	४३	६	८९		०		०		०	४३	४६	८९	
१३	कस्तुरी					५							१८	
	नि.मा.वि.	५५	३९	९४	४०	०	९०		०	०	९५	८९	४	
१	औतारी													
४	प्रा.वि.	१७	१५	३२		०		०		०	१७	१५	३२	
१	देउराली		४											
५	प्रा.वि.	४३	७	९०		०		०		०	४३	४७	९०	
१६	धौलागिरी		४											
	प्रा.वि.	३५	५	८०		०		०		०	३५	४५	८०	
१	जनक		२											
७	प्रा.वि.	२७	८	५५		०		०		०	२७	२८	५५	
१	मोतीराम		४											
८	प्रा.वि.	४६	५	९१		०		०		०	४६	४५	९१	
१	जनप्रिय			१२									१२	
९	प्रा.वि.	५८	६२	०		०		०		०	५८	६२	०	
२	विद्योदय													
०	प्रा.वि.	२१	१३	३४		०		०		०	२१	१३	३४	
२	जन प्रभा				१०	९	१९	९		४	५	२१	२४	४६
१	उ.मा.वि.			०	०	८	८	६९	४	१६३	५	४	९९	४
२	कान्जिरोवा		४											
२	प्रा.वि.	५४	५	९९		०		०		०	५४	४५	९९	
२	कञ्चनजंगा													
३	प्रा.वि.	३१	३५	६६		०		०		०	३१	३५	६६	
२	अमरसिंह													
४	प्रा.वि.	३९	३३	७२		०		०		०	३९	३३	७२	
२	रामशाह													
५	प्रा.वि.	४६	२३	६९		०		०		०	४६	२३	६९	
२	प्रकाश		७	१४		५					१०	१२	२३	
६	नि.मा.वि.	७१	८	९	३५	०	८५		०	०	६	८	४	
२	सरस्वती					४		४	४				१८	
७	मा.वि.			०	५४	३	९७	४	१	८५	०	९८	८४	
२	सरस्वती			१३									१३	
८	प्रा.वि.	६२	७३	५		०		०		०	६२	७३	५	
२	महादेव		७	१३									१३	
९	प्रा.वि.	६०	५	५		०		०		०	६०	७५	५	
३	मुकुटेश्वर													
०	मा.वि.													
३१	फोक्सुण्डो													
	प्रा.वि.													

३	पृथ्वीनारायण प्रा.वि.	१९	१५	३४															
---	-----------------------	----	----	----	--	--	--	--	--	--	--	--	--	--	--	--	--	--	--

५.२ नगरपालिका विद्यालयको संरचना तथा भवन र अन्य व्यवस्था सम्बन्धि विवरण

क्र.सं.	विद्यालयको नाम	भवन		कक्षाकोठा		फर्निचर डेक्स बेन्च कोसं ख्या	खेल मैदान क्षेत्रफल	स्वच्छ खानेपानी छैन	शौचालय	
		संख्या	प्रकार	संख्या	प्रकार				छात्रा	छात्र
1	लेखनाथ प्रा.वि.	३	स्थानीय माटोको गारोमा जस्ताको छानो	७	स्थानीय काठ तथा माटोको फिनिसिंग	३४	प्राप्त छैन	छ	छ	छ
2	हिमज्योती प्रा.वि.	३	स्थानीय माटोको गारोमा जस्ताको छानो	९	स्थानीय काठ तथा माटोको फिनिसिंग	४५	प्राप्त छैन	छ	छ	छ
3	बलभद्र नि.मा.वि.	3	स्थानीय माटोको गारोमा जस्ताको छानो	10	स्थानीय काठ तथा माटोको फिनिसिंग	31	प्राप्त छैन	छ	छ	छ
4	माहाकाल प्रा.वि.	1	स्थानीय माटोको गारोमा जस्ताको छानो	5	स्थानीय काठ तथा माटोको फिनिसिंग	13	प्राप्त छैन	छ	छ	छ
5	लक्ष्मी प्रा.वि.	1	स्थानीय माटोको गारोमा जस्ताको छानो	5	स्थानीय काठ तथा माटोको फिनिसिंग	11	प्राप्त छैन	छ	छ	छ
6	त्रिपुराकोट मा.वि.	6	स्थानीय माटोको गारोमा जस्ताको छानो	25	स्थानीय काठ तथा माटोको फिनिसिंग	68	प्राप्त छैन	छ	छ	छ
7	भवानी प्रा.वि.	2	स्थानीय माटोको गारोमा जस्ताको छानो	6	स्थानीय काठ तथा माटोको फिनिसिंग	13	प्राप्त छैन	छ	छ	छ
8	ज्योती प्रा.वि.	3	स्थानीय माटोको गारोमा जस्ताको छानो	7	स्थानीय काठ तथा माटोको फिनिसिंग	27	प्राप्त छैन	छ	छ	छ

9	महाकलि लक्ष्मी प्रसाद देवकोटा प्रा.वि.	2	स्थानीय माटोको गारोमा जस्ताको छानो	8	स्थानीय काठ तथा माटोको फिनिसिंग	25	प्याप्त छैन	छ	छ	छ
10	त्रिपुरा मा.वि.	4	स्थानीय माटोको गारोमा जस्ताको छानो	13	स्थानीय काठ तथा माटोको फिनिसिंग	68	प्याप्त छैन	छ	छ	छ
11	मदरल्याण्ड फोकसुण्डो एकेडेमी	1	स्थानीय माटोको गारोमा माटोको छानो	12	स्थानीय काठ तथा माटोको फिनिसिंग	35	प्याप्त छैन	छ	छ	छ
12	भगवती प्रा.वि.	3	स्थानीय माटोको गारोमा जस्ताको छानो	12	स्थानीय काठ तथा माटोको फिनिसिंग	46	प्याप्त छैन	छ	छ	छ
13	कस्तुरी नि.मा.वि.	3	स्थानीय माटोको गारोमा जस्ताको छानो	13	स्थानीय काठ तथा माटोको फिनिसिंग	74	प्याप्त छैन	छ	छ	छ
14	औतारी प्रा.वि.	1	स्थानीय माटोको गारोमा जस्ताको छानो	6	स्थानीय काठ तथा माटोको फिनिसिंग	34	प्याप्त छैन	छ	छ	छ
15	देउराली प्रा.वि.	2	स्थानीय माटोको गारोमा जस्ताको छानो	4	स्थानीय काठ तथा माटोको फिनिसिंग	33	प्याप्त छैन	छ	छ	छ
16	धौलागिरी प्रा.वि.	3	स्थानीय माटोको गारोमा जस्ताको छानो	7	स्थानीय काठ तथा माटोको फिनिसिंग	34	प्याप्त छैन	छ	छ	छ
17	जनक प्रा.वि.	2	स्थानीय माटोको गारोमा जस्ताको छानो	8	स्थानीय काठ तथा माटोको फिनिसिंग	36	प्याप्त छैन	छ	छ	छ
18	मोतीराम प्रा.वि.	1	स्थानीय माटोको गारोमा जस्ताको छानो	5	स्थानीय काठ तथा माटोको फिनिसिंग	34	प्याप्त छैन	छ	छ	छ
19	जनप्रिय प्रा.वि.	3	स्थानीय माटोको गारोमा जस्ताको छानो	9	स्थानीय काठ तथा माटोको फिनिसिंग	26	प्याप्त छैन	छ	छ	छ

20	विद्योदय प्रा.वि.	2	स्थानीय माटोको गारोमा जस्ताको छानो	7	स्थानीय काठ तथा माटोको फिनिसिंग	33	प्याप्त छैन	छ	छ	छ
21	जन प्रभा उ.मा.वि.	9	स्थानीय माटोको गारोमा जस्ताको छानो	17	स्थानीय काठ तथा माटोको फिनिसिंग	120	प्याप्त छैन	छ	छ	छ
22	कान्जिरोवा प्रा.वि.	2	स्थानीय माटोको गारोमा जस्ताको छानो	7	स्थानीय काठ तथा माटोको फिनिसिंग	24	प्याप्त छैन	छ	छ	छ
23	कञ्चनजंगा प्रा.वि.	3	स्थानीय माटोको गारोमा जस्ताको छानो	7	स्थानीय काठ तथा माटोको फिनिसिंग	32	प्याप्त छैन	छ	छ	छ
24	अमरसिंह प्रा.वि.	2	स्थानीय माटोको गारोमा जस्ताको छानो	8	स्थानीय काठ तथा माटोको फिनिसिंग	32	प्याप्त छैन	छ	छ	छ
25	रामशाह प्रा.वि.	2	स्थानीय माटोको गारोमा जस्ताको छानो	7	स्थानीय काठ तथा माटोको फिनिसिंग	31	प्याप्त छैन	छ	छ	छ
26	प्रकाश नि.मा.वि.	5	स्थानीय माटोको गारोमा जस्ताको छानो	13	स्थानीय काठ तथा माटोको फिनिसिंग	38	प्याप्त छैन	छ	छ	छ
27	सरस्वती मा.वि.	3	स्थानीय माटोको गारोमा जस्ताको छानो	19	स्थानीय काठ तथा माटोको फिनिसिंग	97	प्याप्त छैन	छ	छ	छ
28	सरस्वती प्रा.वि.	1	स्थानीय माटोको गारोमा जस्ताको छानो	7	स्थानीय काठ तथा माटोको फिनिसिंग	36	प्याप्त छैन	छ	छ	छ
29	महादेव प्रा.वि.	3	स्थानीय माटोको गारोमा जस्ताको छानो	7	स्थानीय काठ तथा माटोको फिनिसिंग	32	प्याप्त छैन	छ	छ	छ
30	मुकुटेश्वर मा.वि.	4	स्थानीय माटोको गारोमा जस्ताको छानो	18	स्थानीय काठ तथा माटोको फिनिसिंग	96	प्याप्त छैन	छ	छ	छ

31	फोक्सुण्डो प्रा.वि	2	स्थानीय गा.रोमा जस्ताको छानो	5	स्थानीय काठ तथा माटोको फिनिसिंग	36	प्याप्त छैन	छ	छ	छ
32	पृथ्वीनारायण प्रा.वि.	2	स्थानीय गा.रोमा जस्ताको छानो	4	स्थानीय काठ तथा माटोको फिनिसिंग	20	छैन	धारा पानी छैन	छ	फोहोर छ
33			स्थानीय गा.रोमा जस्ताको छानो		स्थानीय काठ तथा माटोको फिनिसिंग		छ	छ	छ	छ
34	जम्मा									

५.३ विद्यालयमा जान लाग्ने समय

वडा	बस्ती को नाम	१५मिनेट भन्दा कम				१५मिनेट देखि ३० मिनेट लाग्ने				३०मिनेट देखि ६० मिनेट लाग्ने				१घण्टा भन्दा बढी समय लाग्ने			
		प्रा वि.	नि मावि	मा वि	उमा वि	प्रा वि.	नि मावि	मा वि	उमा वि	प्रा वि.	नि मावि	मा वि	उमा वि	प्रा वि.	नि मावि	मा वि	उमा वि
१	करेली काँडा	१		१								१				१	१
	सार्की टोल	१		१								१				१	१
	कठाय तवाडा	१		१								१				१	१
	बाउनवा डा	१		१								१				१	१
	गल्ली	१		१								१				१	१
	रल्ली	१		१								१				१	१
२	मद्	१		१													१
	रुम	१										१	१			१	१
	माझगाउँ रसि	१	१													१	१
	डाडागाउँ रसि	१	१													१	१
	गुम्वा गाउँ रसि	१	१													१	१
३	जीउँ	१										१	१				

	मुँ	१			१												
४	रग	१	१							१	१						
	ल्हाँ	१	१	१													
	खदाग	१												१	१		
६	फुल्चिङ्			१													
	पालाङ्	१												१	१		
	छल		१											१	१		
	भुतिङ्ग रा		१											१	१		
	शाहिला वाड	१				१								१	१		
७	देवको टावाड								१	१				१	१		
	रावलवा डा					१	१										
	भोरगा उँ	१								१				१	१		
	शेरगाउँ	१												१	१		
	ल्वारवा डा	१								१				१	१		
	रावतवा ड	१								१				१	१		
	दागिना	१								१				१	१		
	खालिव न	१								१				१	१		
९	चूँ	१				१	१	१									
	माथि लिकू	१	१	१	१												
	तली लिकु	१	१	१	१												
१०	शाहिला वाड दापू	१					१	१	१								
	हुम	१												१	१	१	
११	मुहु	१												१	१	१	
	बन्तडी	१												१	१	१	

५.४ त्रिपुरासुन्दरी नगरपालिका स्तरीय शिक्षक विद्यार्थी विवरण २०७४/०७५, डोल्पा

Name	ECD	Grade 1-5			Total	दरबन्दी	राहत	जम्मा शिक्षक	Need	बढि	Grade 6-8			Grade 9-10			Grand total
	Total	Girls	Boys	Total							Girls	Boys	Total	Girls	Boys	Total	
Aautari pra v	21	9	11	20	41	2		2	2	0			0			0	41
Amar singh pra v	19	26	36	62	81	4		4	3	1			0			0	81
Bal Bhadra Pra v	17	35	32	67	84	4		4	3	1	11	5	16			0	100
Bhagawati pra v	36	37	34	71	107	4		4	3	1	7	9	16			0	123
Bhawani pra v	8	8	14	22	30	2		2	2	0			0			0	30
Bidhyodaya pra v	14	19	13	32	46	5		5	3	2			0			0	46
Deurali pra v	32	28	20	48	80	4		4	3	1			0			0	80
Dhaulagiri pra v	14	31	40	71	85	4		4	3	1			0			0	85
Him jyoti pra v	23	29	24	53	76	3		3	3	0			0			0	76
jana prva ma v				0	0			0		0	63	69	132	85	83	168	300
Jana priya pra v	28	66	53	119	147	5		5	4	1			0			0	147
Janak pra v	12	19	21	40	52	4		4	3	1			0			0	52
Jyoti pra v	54	40	39	79	133	4		4	4	0			0			0	133
Kanchanjangha pra v	18	17	26	43	61	3	1	4	3	1			0			0	61
Kanjirowa pra v	23	42	37	79	102	4		4	4	0			0			0	102
Kasturi Adhar v	22	47	41	88	110	4		4	3	1	42	52	94			0	204
Laxmi pra v	12	16	12	28	40	2		2	2	0			0			0	40
Lekhath pra v	21	49	27	76	97	3		3	3	0			0			0	97
Mahadev pra v	7	42	56	98	105	5		5	3	2			0			0	105
Mahakabi Devkota pra v	22	26	22	48	70	4	1	5	3	2			0			0	70
Mahakal pra v	10	17	10	27	37	2		2	2	0			0			0	37
Masta pra v	38	49	54	103	141	6	1	7	5	2	30	30	60			0	201
Motiram pra v	4	9	5	14	18	2		2	2	0			0			0	18
Mukteshwar Ma v	26	30	35	65	91	6		6	4	2	26	28	54	29	24	53	198
Phoksundo pra v	18	35	38	73	91	3		3	3	0			0			0	91
Prakash Adhar v	28	65	73	138	166	6		6	5	1	27	28	55			0	221
Prithive Narayan pra v	12	19	17	36	48	4		4	3	1			0			0	48
Ram shah pra v	21	46	19	65	86	4		4	3	1			0			0	86
Saraswati Ma v	0			0	0			0		0	73	67	140	89	62	151	291
Saraswati pra v	48	35	52	87	135	6		6	6	2			0			0	135
Tripura Adhar v	8	18	16	34	42	6		6	6	2	18	19	37	7	8	15	94
Tripurakot Ma v	14	42	62	104	118	5		5	5	2	63	70	133	38	58	96	347
				0									0			0	0
Total	630	951	939	1890	2520	120	3	123	101	28	360	377	737	248	235	483	3740

५.५ प्राविधिक जनशक्ति विवरण

विवरण	स्तर	महिला	पुरुष	जम्मा
स्वास्थ्य	अहेव	12	23	35
	स्नातक वा सो सरह	1	0	1
	डक्टर वा सो सरह	1	0	1
निर्माणईन्जिनियर/	अ.ई.स.	7	32	39
	सई.	0	31	31
	ईन्जिनियर	0	5	5
वन तथा प्रकृतिक सम्पदा सम्बन्धित	प्रमाणपत्र तह	1	2	3
	स्नातक	0	0	0
	स्नातकउतर	0	0	0
	विधाबारधि	0	0	0
सूचना प्रविधि	प्रमाणपत्र तह	0	0	0
	स्नातक	0	1	1
	स्नातकउतर	0	0	0
	विधाबारधि	0	0	0
अन्य	प्रमाणपत्र तह	23400	45000	68400
	स्नातक	73	120	193
	स्नातकउतर	5	17	22
	विधाबारधि	0	0	0

५.६ व्यावसायिक तालिम प्राप्त विवरण संख्या

तालिमकोनाम	१महिना भन्दा कम अवधिको तालिम प्राप्त वा प्रारम्भिक तहको प्राविधिक			१देखि ६ महिना सम्म अवधिको तालिम प्राप्त वापहिलो तहको प्राविधिक			६देखि १२ महिना सम्म अवधिको तालिम प्राप्त वादोश्रो तहको प्राविधिक			१२देखि१२ महिना सम्म अवधिको तालिम प्राप्त वा तेश्रो तहको प्राविधिक		
	महिला	पुरुष	जम्मा	महिला	पुरुष	जम्मा	महिला	पुरुष	जम्मा	महिला	पुरुष	जम्मा
कृषिजे.ए.टि.										35	67	102
पशुजे.ए.टि.										19	35	54
विदुतजडान										3	76	79
कम्प्युटर	56	270	326	120	254	374	75	321	396	32	73	105
मेकानिक्स	0	7	7									
सिलाईबुनाई	101	65	166									
फर्निचरतालिम	0	31	31									
जम्मा	157	373	530	120	254	374	75	321	396	89	251	334

५.७ विद्यालय भर्ना नभएका तथा विद्यालय छाडेका बालबालिकाहरुको विवरण

वडा नं.	भर्ना नभएको संख्या		विद्यालय छाडेको संख्या		कैफियत
	बालक	बालिका	बालक	बालिका	
१	०	०	२	३	
२					उल्लेख नभएको
३			२	३	
४					उल्लेख नभएको
५	१	२	८	१०	
६	०	१	६	५	
७					उल्लेख नभएको
८	०	०	१५	२०	
९			०	१	
१०			१	२	
११					उल्लेख नभएको

५.८ वडा अनुसार साक्षरता प्रतिशत

वडा नं.	साक्षरता दर	
१	औषतमा	६५%

	महिला	१८ %
	पुरुष	३१ %
	दलित	१७ %
	जनजाती	२५ %
	अन्य जाती	९ %
२	औषतमा	६२ %
	महिला	२७ %
	पुरुष	३८ %
	दलित	८ %
	जनजाती	२७ %
	अन्य जाती	०
३	औषतमा	८७ %
	महिला	२७ %
	पुरुष	३८ %
	दलित	१० %
	जनजाती	२५ %
	अन्य जाती	०
४	औषतमा	६५ %
	महिला	२० %
	पुरुष	३८ %
	दलित	१० %
	जनजाती	३२ %
	अन्य जाती	०
५	औषतमा	४३ %
	महिला	२० %
	पुरुष	३५ %
	दलित	१५ %
	जनजाती	३० %
	अन्य जाती	० %
६	औषतमा	४७ %
	महिला	२० %
	पुरुष	३५ %
	दलित	१५ %
	जनजाती	३० %
	अन्य जाती	० %
७	औषतमा	५५ %
	महिला	२० %

	पुरुष	३५ %
	दलित	१५ %
	जनजाती	३० %
	अन्य जाती	० %
८	औषतमा	६३ %
	महिला	२० %
	पुरुष	३५ %
	दलित	१५ %
	जनजाती	३० %
	अन्य जाती	० %
९	औषतमा	६८ %
	महिला	२० %
	पुरुष	३५ %
	दलित	१५ %
	जनजाती	३० %
	अन्य जाती	० %
१०	औषतमा	५५ %
	महिला	२० %
	पुरुष	३५ %
	दलित	१५ %
	जनजाती	३० %
	अन्य जाती	० %
११	औषतमा	४७ %
	महिला	१३ %
	पुरुष	३० %
	दलित	१५ %
	जनजाती	२५ %
	अन्य जाती	१७ %
जम्मा		

५.९ विद्यालयहरूमा शौचालयको विवरण

विद्यालयको नाम	शौचालको किसिम (संख्यामा उल्लेख गर्ने)						जम्मा
	सामान्य, सवैले प्रयोग गर्ने किसिमको	शिक्षक शिक्षिकाका लागि भिन्दाभिन्दै भएको	छात्राछात्रका लागि भिन्दाभिन्दै भएको	अपांगका लागि भिन्दाभिन्दै भएको	शौचालय नभएको	बडा	
● श्री हिमज्योति प्रा.वि.		छैन	छ	छ		१	
● श्री त्रिपुरा मा.वि.		छैन	छ	छ			
● श्री भवानी प्रा.वि.		छैन	छ	छ			
● श्री लेखनाथ प्रा.वि.		छैन	छ	छैन			
● श्री महाकवि देवकोटा प्रा.वि.		छैन	छ	छैन			
● श्री त्रिपुराकोट मा.वि.		छैन	छ	छ		२	
● श्री ज्योति प्रा.वि.		छैन	छ	छ			
● श्री बलभद्र नि.मा.वि.		छैन	छ	छैन			
● श्री लक्ष्मी प्रा.वि.		छैन	छ	छ			
● श्री महाकाल प्रा.वि.		छैन	छ	छैन			
● श्री सरस्वती मा.वि.		छ	छ	छ		३	
● श्री सरस्वती प्रा.वि.		छैन	छ	छ			
● श्री महोदव प्रा.वि.		छैन	छ	छ			
● श्री प्रकाश नि.मा.वि.		छैन	छ	छ		४	
● श्री मष्टा नि.मा.वि.		छैन	छ	छैन		५	
● श्री फोक्सोण्डो प्रा.वि.		छैन	छ	छैन			

● श्री मुकुटेश्वर मा.वि.		छैन	छ	छैन		६		
● श्री पृथ्व नारायण प्रा.वि.		छैन	छ	छैन				
● श्री भगवाती प्रा.वि.		छैन	छ	छ		७		
● श्री देउराली प्रा.वि		छैन	छ	छ				
● श्री कस्तुरी प्रा.वि		छैन		छ				
● श्री औतारी प्रा.वि		छैन		छ				
● देउराली आधारभुत विद्यालय		छ	छ	छ		८		
● जनक आधारभुत विद्यालय		छैन	छ	छ				
● मोतीराम आधारभुत विद्यालय		छ	छ	छ				
● धौलागिरी आधारभुत विद्यालय		छैन	छ	छ				
● श्री जनप्रिय प्रा.वि		छैन	छ	छ		९		
● श्री विद्योदय प्रा.वि		छैन	छ	छ		१०		
● जनप्राभा उ.मा.वि.		छ	छ	छ				
● श्री कान्जिरोवा प्रा.वि.		छैन	छ	छ				
● श्री अम्मरसिंह प्रा.वि		छैन	छ	छ		११		
● श्री राम शाह प्रा.वि		छैन	छ	छैन				

● श्री कन्चनजंगा प्रा.वि		छैन	छ	छ			
		छैन	छ	छ			

५.१० नगरपालिकाको विद्यालयको खानेपानी तथा सरसफाई विवरण

वडा नं.	विद्यालयको नाम	Toilet Coverage with friendly					Water supply with friendly				
		Yes	No	Gender	Child	Disable	Yes	No	Gender	Child	Disable
१	● श्री हिमज्योति प्रा.वि.	1	0	1	1	1	0	1	0	0	0
	● श्री त्रिपुरा मा.वि.	1	0	1	1	1	1	0	1	1	0
	● श्री भवानी प्रा.वि.	1	0	1	1	1	1	0	1	1	0
	● श्री लेखनाथ प्रा.वि.	1	0	0	0	0	0	1	0	0	0
	● श्री महाकवि देवकोटा प्रा.वि.	1	0	0	0	0	0	1	0	0	0
२	● श्री त्रिपुराकोट मा.वि.	1	0	1	1	1	1	0	1	1	0
	● श्री ज्योति प्रा.वि.	1	0	1	1	1	1	0	0	1	0
	● श्री बलभद्र नि.मा.वि.	1	0	1	1	0	1	0	1	1	0
	● श्री लक्ष्मी प्रा.वि.	1	0	0	0	1	0	1	0	0	0
	● श्री महाकाल प्रा.वि.	1	0	0	0	0	0	1	0	0	0
३	● श्री सरस्वती मा.वि.	1	0	1	1	1	0	1	0	0	0
	● श्री सरस्वती प्रा.वि.	1	0	0	1	1	0	1	0	0	0
	● श्री महोदव प्रा.वि.	1	0	0	1	1	1	0	1	1	0
४	● श्री प्रकाश नि.मा.वि.	1	0	0	0	1	0	1	0	0	0
५	● श्री मष्टा नि.मा.वि.	1	0	1	1	1	1	0	1	1	0
	● श्री फोक्सोण्डो प्रा.वि.	1	0	0	0	1	0	1	0	0	0
६	● श्री मुकुटेश्वर मा.वि.	1	0	1	1	1	1	0	0	0	0
	● श्री पृथ्वि नारायण प्रा.वि.	1	0	1	1	1	0	1	0	0	0
७	● श्री भगवाती प्रा.वि.	1	0	0	0	1	0	1	0	0	0
	● श्री देउराली प्रा.वि.	1	0	0	0	1	0	1	0	0	0
	● श्री कस्तुरी प्रा.वि.	1	0	1	1	1	1	0	1	1	0
	● श्री औतारी प्रा.वि.	1	0	0	0	1	0	1	0	0	0
८	● देउराली आधारभुत विद्यालय	1	0	0	0	1	0	1	0	0	0
	● जनक आधारभुत विद्यालय	1	0	1	1	1	0	1	0	0	0

	• मोतीराम आधारभुत विद्यालय	1	0	0	0	1	0	1	0	0	0
	• धौलागिरी आधारभुत विद्यालय	1	0	0	0	1	0	1	0	0	0
९	• श्री जनप्रिय प्रा.वि.	1	0	1	1	1	1	0	1	1	0
१०	• श्री विद्योदय प्रा.वि.	1	0	1	1	1	1	0	1	1	0
	• जनप्राभा उ.मा.वि.	1	0	1	1	1	1	0	1	1	0
	• श्री कान्जिरोवा प्रा.वि.	1	0	1	1	1	1	0	1	1	0
	•										
११	• श्री अम्मरसिंह प्रा.वि.	1	0	1	1	0	0	1	0	0	0
	• श्री राम शाह प्रा.वि.	1	0	1	1	1	1	0	1	1	0
	• श्री कन्चनजंगा प्रा.वि.	1	0	1	1	1	0	1	0	0	0

खण्ड ६ पशु, पंक्षि र वन

६.१ सामुदायिक वन सम्बन्धित विवरण

वडा नं.	सामुदायिक वनकोनाम	क्षेत्रफल हे.	समेटीएका परिवारसंख्या	मुख्य मुख्यप्रजातिहरु
१	करेलीकाँडा सामुदायिक वन		२२४	लेकालीसल्ला जातका साथै र खर्सु भुज निगाले
२	मददुलेकतथा रुम लेक		३१६	लेकालीसल्ला जातका साथै र खर्सु भुज निगाले
३	जिउँ र सुँसामुदायिक वन		२१०	लेकालीसल्ला जातका साथै र खर्सु भुज निगाले
४	रङ्गसामुदायिक वन		१९०	लेकालीसल्ला जातका साथै र खर्सु भुज निगाले
५	लहाँ लेकसामुदायिक वन		१५०	लेकालीसल्ला जातका साथै र खर्सु भुज निगाले
६	फुल्चिङ्गसामुदायिक वन		९०	लेकालीसल्ला जातका साथै र खर्सु भुज निगाले
७	खर्सुडालीतथा छल सामुदायिक वन		२८६	लेकालीसल्ला जातका साथै र खर्सु भुज निगाले
८	खालीछहरासामुदायिक वन		२१५	लेकालीसल्ला जातका साथै र

				खर्सु भुज निगाले
९	फुलसामुदायिक वन		१८०	लेकालीसल्ला जातका साथै र खर्सु भुज निगाले
१०	लिकु रदापु सामुदायिक वन		१५२	लेकालीसल्ला जातका साथै र खर्सु भुज निगाले
११	हुम बन्तडीर मुहु सामुदायिक वन		१९३	लेकालीसल्ला जातका साथै र खर्सु भुज निगाले

६.२ पशुपालन सम्बन्धित विवरण

वाड नं	बस्तीको नाम	गाईगोरु वटामा		भैंसीराँगा गोटा		भेडाबास्रा गोटा		घोडाखच्चड गोटामा		सुगुरबंगुर गोटामा		चौरीतथा जोवा गोटामा	
		स्थानीय	उन्नत	स्थानीय	उन्नत	स्थानीय	उन्नत	स्थानीय	उन्नत	स्थानीय	उन्नत	स्थानीय	उन्नत
१	करेलीकाँडा	120				765		13				36	
	सार्की टोल	540				765		7					
	कठायतवाडा	192		7		272		3					
	बाउनवाडा	372		3		527		2					
	गल्ली	336		9		476		13					
	रल्ली	948		3		1343		17					
२	मद्	1020		2		1445		21				25	
	रुम	1368		1		1938		19					
	माझगाउँरसि	804				1139		23				35	
	डाडागाउँरसि	300				425		29				21	
	गुम्वागाउँ रसि	300				425		31				31	
३	जीउँ	1056		7		1496		21					
	सुँ	1464		3		2074		32					
४	रग	2280		9		3230		27					
५	ल्हाँ	1452		7		2057		22					
६	खदाग	348		8		493		19					
	फुल्चिङ्	768		2		1088		17					
	पालाङ्	312		3		442		9					
	छल	1068				1513		75				17	

७	भुतिङ्गरा	684			969		32					
	शाहिलावाड		13		1785		76					
	देवकोटावाड	1260	13				16					
	रावलवाडा		9				9					
	भोरगाउँ	420	12		595		18				13	
८	शेरगाउँ	516	17		731		25				9	
	ल्वारवाडा	588	6		833		12					
	रावतवाड	468	7		663		13					
	दागिना	1008	13		1428		26					
	खालिवन		7				75				31	
९	चूँ	2160	13		3060		54					
१०	माथि लिक्	230	12		782		13					
	तली लिक्		7				9					
	दापु	525	3		1300		37					
११	हुम	210	1		354		34					
	मुहु	400	3		900		32					
	बन्तडी	355	7		850		37					

६.३ नगरपालिकाको कार्यालयबाट बाखा, बोका र राँगो विवरण

वडा नं. १ देखि ११ सम्मको विवरण

वडा नं.	बोका	बंगुर	याक	बाखा	थुमा	रांगो	भेडी	जर्सि साँदे
१	३	४	०		१	०	०	०
२	१	०	२	०	०	०	०	०
३	१	२	०	०	०	०	०	०
४	०	०	१	०	१	०	०	०
५	१	०	०	०	०	०	०	०
६	१	०	०	०	०	१	०	०
७	०	०	०	०	१	०	०	१
८	०	०	१	०	१	०	०	१
९	१	२	०	०	०	०	०	०
१०	२	०	०	२५	०	१	०	०
११	१	०	०	०	२	०	२५	०
जम्मा	११	८	४	२५	६	२	२५	२

६.४ नगरपालिकाको कार्यालयबाट अपांगलाई कुखुरा वितरण

कुखुरा वितरणको विवरण

क्र.स.	वडा नं.	कुखुरा		जम्मा	कैफियत
		भाले	पोथी		
१	१	१३५	१४३	२७८	
२	२	१३०	१३०	२६०	
३	३	२२	२४	४६	
४	४	८	९	१७	
५	५				वितरण नगरिएको
६	६				वितरण नगरिएको
७	७	३५	४०	७५	
८	८	२४	२४	४८	
९	९	२२	२१	४३	
१०	१०	३२	३३	६५	
११	११	३४	३४	६८	
जम्मा		४४२	४५८	९००	

६.५ जिल्ला वन कार्यलयमा हालसम्म हस्तान्तरण भएका सामुदायिक वनहरुको विवरण

क्र.स.	सामुदायिक वन उपभोक्ता समुहको नाम	ठेगाना	क्षेत्रफल (हे.)	हस्तान्तरण मिति	कोड नं.	टोल
१	सुँ सामुदायिक वन उपभोक्ता समिति	त्रिपुरासुन्दरी न.पा. ०४,	४७६	२०५१/४/६	DPA/JU/03/01	रंग
२	देवि सामुदायिक वन उपभोक्ता समिति	त्रिपुरासुन्दरी न.पा. ०३,	१४८	२०५१/८/२७	DPA/JU/03/02	सुँ
३	कालिका सामुदायिक वन उपभोक्ता समिति	त्रिपु	१५०.२५	२०५२/८/१३	DPA/JU/05/01	लिकु
४	मुनाल सामुदायिक वन उपभोक्ता समिति		६०	२०५४/३/३०	DPA/JU/05/02	बन्तडी
५	मुचौर सामुदायिक वन उपभोक्ता समिति		२२	२०५६/१/३१	DPA/JU/05/03	मुँ
६	देवी देउराली सामुदायिक वन उपभोक्ता समिति		२५	२०५६/३/३१	DPA/JU/05/04	हुम
७	रामडाँडा महिला सामुदायिक वन उपभोक्ता समिति		१.५	२०६१/३/२५	DPA/JU/05/05	हुम
८	ताउली घेष्टाउने महिला सामुदायिक वन उपभोक्ता समिति		१०	२०६१/३/२५	DPA/JU/05/06	मुँ
९	कालिका सामुदायिक वन उपभोक्ता समिति	त्रिपुरासुन्दरी न.पा. ०५,	९५	२०५४/८/२४	DPA/TR/08/01	ल्हाँ
१०	लेकठीरी सामुदायिक वन उपभोक्ता समिति	त्रिपुरासुन्दरी न.पा. ०५,	११९	२०५७/३/२२	DPA/TR/08/02	खदाड
११	कैलाशी सामुदायिक वन उपभोक्ता समिति	त्रिपुरासुन्दरी न.पा. ०६,	१३४	२०५७/३/२२	DPA/TR/08/03	पालङ्ग
१२	फूलवारी सामुदायिक वन उपभोक्ता समिति	त्रिपुरासुन्दरी न.पा. ०६,	२२३	२०५७/३/२२	DPA/TR/08/04	फुल्चिड
१३	वाँझथला सामुदायिक वन उपभोक्ता समुह	त्रिपुरासुन्दरी न.पा. ०५,	२७७	२०५७/६/३	DPA/TR/08/05	करबगाड
कुल जम्मा			१७४०.७५			

६.६ मध्यवर्ती क्षेत्र अन्तर्गत नवीकरण भएका सामुदायिक वन उपभोक्ता समूहको विवरण

क्र.स.	मध्यवर्ती क्षेत्र सामुदायिक वन उपभोक्ता समूहको नाम	ठेगाना	क्षेत्रफल	दर्ता मिति	कैफियत
१	हिमाली	त्रिपुराकोट गा.वि.स वडा नं. १,२,३ , डोल्पा	४८६.८	२०५७	
२	बिक्रमशाही महाराज	त्रिपुराकोट गा.वि.स वडा नं. १,२,९ ,डोल्पा	१३६.८	२०५८	
३	राजारानी	त्रिपुराकोट गा.वि.स वडा नं.३ ,डोल्पा	२५	२०६०	
४	देउती	त्रिपुराकोट गा.वि.स वडा नं.४ ,डोल्पा	५०	२०६०	
५	वनदेवी	त्रिपुराकोट गा.वि.स वडा नं. ५ ,डोल्पा	४०	२०६०	
६	महाकाल	त्रिपुराकोट गा.वि.स वडा नं. ७,८ ,डोल्पा	१००	२०६०	
७	देउराली	त्रिपुराकोट गा.वि.स वडा नं. ५,६,७,८ ,डोल्पा	१००	२०६०	
८	मष्टाभवानी	पाहाडा गा.वि.स. वडा नं. १ देखि ९ सम्म	७९०	२०६०	
कुल जम्मा			१७२८.६०		

खण्ड ७ कृषि

७.१ कृषि क्षेत्रमा नगर कार्यापालिकाको भूमिका

नेपाल कृषि प्रदान देशको रूपमा चिन परिचित देश हो जहाँ ८० प्रतिशत भन्दा बढि मानिसहरु कृषि पेशामा आवद्ध छन । यस अन्तर्गत त्रिपुरासुन्दरी नगरपालिकाले आफ्नो भूमि र त्यहाँको दिगो विकासका कार्यलाई पहिचान गरि कृषि र फलफुल उत्पादनमा विशेष प्राथमिकता दिएको छ । दिगो र समृद्ध विकास कार्य गर्न अन्य विकास कार्यका साथ साथै फलफुल र कृषि उत्पादनले स्थानिय जनताहरु लाई आर्थिक समृद्धि बनाएर लैजाने कुरामा नगरपालिकाले विस्वास गरेको छ । नगरपालिकाका हरेक योजना तथा कार्यक्रमहरु कृषिसंग आवद्ध रहेर बनाइएको छ ।

७.२ नगरपालिकाको कार्यलयबाट सञ्चालनमा आएका कृषि कार्यक्रमहरु :

बजेट तर्जमा सँग सम्बन्धीत आर्थिक कार्यविधी नियमावली २०(१) बमोजिम

त्रिपुरासुन्दरी नगरपालिकाको वृत्तचित्र २०७५

५९

त्रिपुरासुन्दरी नगरपालिकाको कृषि विकास सँग सम्बन्धीत

स्वीकृत कार्यक्रम

आ.व. २०७४/०७५

क्र.स.	आयोजनामा प्रमुख कार्यहरु	बजेट	ईकाइ	आ.व. २०७४/०७५									
				परिमाण		बजेट		परिमाण		बजेट			
				परिमाण	बजेट	परिमाण	बजेट	परिमाण	बजेट	परिमाण	बजेट		
क	सहकारी खेति साना सिचाई मल विउ ढुवानी	११३२											
१	गहु वीड खरिद ढुवानी		मे.ट	१	२३२	१	२३२						
२	साना सिचाई		संख्या	६	६००			६	६००				
३	हिउ पोखरी निर्माण (सुँ, मढु र रसी)		संख्या	२०	३००			२०	३००				
	जम्मा				११३२								
ख	प्रधानमन्त्रि कृषि आधुनिकरण परियोजना	११००											
१	प्लाष्टिक घरमा तरकारी खेती (७५ प्रतिशत अनुदान)		संख्या	४०	३००	४०	३००						
२	हाइवेर्ड तरकारी वीड वितरण (५० प्रतिशत)		संख्या	५००	१००	२००	४०	३००	६०				
३	बगैचा व्यवस्थापन तथा सुदृढिकरण (निलो तुथो चुना र फेविकल)		संख्या	१	१००			१	१००				
४	स्याउ विरुवा खरिद ढुवानी (बल्क कार्यक्रम)		हेक्टर	२५	४५७.५			२५	४७.७५				
५	कार्यक्रम अनुगमन तथा मुल्याङ्कन (जिल्ला भित्र)		पटक	३	३७५	१	१५	१	१५	१	७.५		
६	कार्यक्रम अनुगमन तथा मुल्याङ्कन (जिल्ला भित्र)		पटक	२	७५	१	५०	१	२५				
	जम्मा				११००								
ग	आलु तरकारी तथा मसला बाली विकास आयोजना	२०८	२८०										
१	पि.वि.एस आलुको दाना वितरण		दाना	२०००	३०			२०००	३०				

२	टि.पि.एस आलु उ.प्र.		संख्या	१०	२०			१०	२०		
३	स्थानिय वीड आलु न.प्रं.		संख्या	१०	३०			१०	३०		
४	आलु बाली तथा मसला बाली सम्बन्धी स्थलगत तालिम		पटक	१	३०			१	३०		
५	बाली संरक्षण सेवा		पटक	१	३०			१	३०		
६	सामाग्री ढुवानी		पटक	१	१०			१	३०		
७	कार्यक्रम भ्रमण खर्च जिल्ला भित्र /बाहिर		पटक	२	५८			१	४०	१	१८
	जम्मा				२०८						
घ	माटो परिक्षण सुधार सेवा कार्यक्रम	९४									
१	डिजिटल पि.एच.मिटर र माटो जाच्ने पि.एच पेपर खरिद		संख्या	१	४०	१	४०				
२	माटो संकलन तथा कम्पोष्ट मल सम्बन्धी तालिम		पटक	२	२०			२	२०		
३	कार्यक्रम अनुगमन तथा भ्रमण (जिल्ला भित्र/बाहिर)		पटक	१	३४	१	३४				
	जम्मा				९४						
ड	कर्णाली अञ्चल कृषि विकास कार्यक्रम	८४ १									
१	स्याउ विरुवा खरिद ढुवानी		हेक्टर	२५	४८७. ५			२५	४८७. ५		
२	अंगुर विरुवा खरिद ढुवानी		संख्या	६५००	२५३.५			६५००	२५३. ५		
३	कार्यक्रम अनुगमन तथा भ्रमण (जिल्ला भित्र/बाहिर)		पटक	३	१००	१	२५	१	५०	१	२५
	जम्मा				८४१						
च	कृषि प्रसार कार्यक्रम	२१६ ८									
क	तरकारी विकास आयोजना										
१	प्लाष्टिक घरमा तरकारी खेति थोपा सिचाई सहित (७५ प्रतिशत अनुदान)		संख्या	३०	३३५	३०	३३५				
२	तरकारी प्याकेज		संख्या	३०	६०			३०	६०		

प्रदर्शन											
३	हाईवेर्ड विउ वितरण (५० प्रतिशत अनुदान)		संख्या	२००	७५			१००	३७.५	१००	३७.५
४	धुमि स्थलगत तालिम (तरकारी)		पटक	४	४०			२	२०	२	२०
५	हाईवेर्ड तरकारी कम्पाजिटकीट वितरण		संख्या	१०००	१००			५००	५०	५००	५०
६	सामाग्री ढुवानी		पटक	३	६०	१	२०	१	२०	१	२०
७	कार्यक्रम अनुगमन तथा मुल्यांकन (जिल्ला भित्र)		पटक	३	६०	१	२०	१	२०	१	२०
८	कार्यक्रम भ्रमण खर्च (जिल्ला बाहिर)		पटक	३	१३०	१	५०	१	५०	१	३०
	जम्मा				८६१						
ख	फलफुल विकास आयोजना										
१	हिउदे फलफुल विरुवा अरिद ढुवानी		हेक्टर	५०	९७५			५०	९७५		
२	कार्यक्रम अनुगमन तथा मुल्यांकन (जिल्ला बाहिर)		पटक	३	६०	१	२०	१	२०	१	२०
३	कार्यक्रम भ्रमण खर्च (जिल्ला बाहिर)		पटक	३	१२०	१	४०	१	२०	१	२०
	जम्मा										
ग	मौरी विकास कार्यक्रम	१००									
१	मौरी घर खरिद ढुवानी (७५ प्रतिशत अनुदान)		संख्या	२५	१००			२५	१००		
छ	अन्य कार्यक्रम	७०									
१	कार्यलय संचालन खर्च				७०						
२	कृषि प्रसार कार्यक्रमको कुल जम्मा				२१६८						
ज	बागवानी विकास कार्यक्रम (स्याउ आत्म निर्भर जिल्ला भरी)	१६५०									
१	स्याउ विरुवा खरिद ढुवानी तथा विरुवा संरक्षण अनुदान (प्रति विरुवाको रु १०० का दरले)				१६५०						
झ	कृषि विभाग (१) गा.वि.स र १	१२८०	जना	४	१२८०						

प्राविधिक तलब)										
कुल जम्मा				८४९१						

७.३ नगरपालिकाको कार्यालयबाट स्याउ बिरुवा वितरण

नगरपालिकाको कार्यालय बाट वितरण भएका स्याउका बिरुवाहरु

न.पा.को वडा नं.	बिरुवा संख्या	कैफियत
१	०	वितरण नभएको
२	०	वितरण नभएको
३	७०१५	वितरण भएको
४	१७८१०	वितरण भएको
५	५७५०	वितरण भएको
६	०	वितरण नभएको
७	०	वितरण नभएको
८	०	वितरण नभएको
९	०	वितरण नभएको
१०	०	वितरण नभएको
११	०	वितरण नभएको
जम्मा	३०५७५	

७.४ नगरपालिकाको कार्यालयबाट अंगुर बिरुवा वितरण

नगरपालिकाको कार्यालय बाट वितरण भएका अंगुरका बिरुवाहरु

न.पा.को वडा नं.	बिरुवा संख्या	कैफियत
१	२१६३	वितरण भएको
२	०	वितरण नभएको
३	०	वितरण नभएको
४	१५५३	वितरण भएको
५	१३९५	वितरण भएको
६	३५१५	वितरण भएको
७	०	वितरण नभएको
८	०	वितरण नभएको
९	०	वितरण नभएको
१०	०	वितरण नभएको
११	०	वितरण नभएको
जम्मा	८६२६	

७.५ मौसमी पात्रौ:

भौगोलिक कारणले यस त्रिपुरासुन्दरी नगरपालिकामा विभिन्न समयमा विभिन्न किसिमका खेतीपाति गरिन्छ । गाउँ समुदायका मानिसहरुले वर्षभरी कुन महिनामा के के कामको लागि कति समय खर्च गर्दछ भन्ने कुराको विश्लेषण गर्ने प्रतिक्रियालाई मौसमी पात्रौ भनिन्छ । मौसम अनुसार कुन महिनामा के काम गरिन्छ भन्ने कुराहरुको संक्षिप्त जानकारी यहाँ प्रस्तुत गरिएको छ ।

महिना	वर्षभरि गरिने क्रियाकलापहरु	कैफियत
वैशाख	मकै छर्ने काम गरिन्छ ।	
जेठ	गहु,जहु, काट्ने काम को साथै धान तथा खुर्सानी को बिउ छर्ने काम गरिन्छ ।	
असार	मकै, कोदो, धान, सिमी, चिनु, रोप्ने तथा गोडमेल गर्ने ।	
श्रावण	धानमा भार फाल्ने, फापर छर्ने र स्याउला जम्मा गर्ने ।	
भाद्र	मकै भित्रयाउने र चिनो टिप्ने ।	
असोज	घास, धान काट्ने ।	
कार्तिक	धान, घास, सिमी, चिनु, जम्मा गर्ने ।	
मंसिर	खेतमा पानी लगाउने र जोत्ने ।	
पौष	गहुँ, जौ, लगाउन खनजोत गर्ने ।	
माघ	दाउरा जम्मा गर्ने ।	
फाल्गुन	खेतीवारीमा मलजल जम्मा गर्ने ।	
चैत्र	खेतियोग्य जमिन खनजोत गर्ने ।	

७.६ विशेष व्यावसायिक खेती र उत्पादन हुने मुख्य कृषि बाली

७.६.१. पकेट खेती

क्र.स.	पकेट खेतीको किसिम	बडा नं.	जनसंख्या	कैफियत
१	कोदो आलु, मकै धान चिनु जौ,उवा, तरकारी	१		
२	कोदो आलु, मकै धान चिनु जौ,उवा, तरकारी	२		
३	कोदो	३		

	आलु, मकै चिनु जौ,उवा, तरकारी			
४	कोदो आलु, मकै चिनु जौ,उवा, तरकारी	४		
५	कोदो आलु, मकै धान चिनु जौ,उवा, तरकारी	५		
६	कोदो आलु, मकै धान चिनु जौ,उवा, तरकारी	६		
७	कोदो आलु, मकै चिनु जौ,उवा, तरकारी	७		
८	कोदो मकै चिनु जौ,उवा, तरकारी	८		
९	कोदो आलु, मकै धान चिनु जौ,उवा, तरकारी	९		
१०	कोदो आलु, मकै चिनु जौ,उवा, तरकारी	१०		
११	कोदो आलु,			

	मकै चिनु जौ,उवा, तरकारी			

७.६.२. व्यावसायिक खेती

क्र.स.	व्यावसायिक खेतीको किसिम	वडा नं.	कैफियत
१		१	
२	आलु	२	
३	स्याउ	३	
४	स्याउ	४	
५	भेडावाखा	५	
६	धान	६	
७		७	
८	भेडावाखा	८	
९		९	
१०		१०	
११	भेडावाखा	११	

खण्ड ८: सञ्चार

८.१ सञ्चार माध्यम

एकाइसौ सताब्दी सूचना प्रविधिको युग हो। जुन कार्यले दैनिक जिवनका सम्पूर्ण कामकाजहरु छिटो छरितो ढंगले गर्न र गराउन मद्दत गर्दछ। समय र परिस्थितीको यो युगमा संसारका जुन सुकै कुनामा रहेता पनि सूचना र प्रविधिको सहायताले सबैलाई एउटै परिधिको घेरामा बाधेको पाइन्छ। जसले सबैलाई नजिकबाट एउटै छत्र छायाँबाट निहान्न सकिन्छ। यस्ता सबै कुरा यो एकाइसौ सताब्दीको प्रविधिमा मात्र सम्भव छ। आज नेपाल पनि त्यही अंशमा बाँधिएको छ। सामाजिक सञ्जाल टुइटर, युटुव, फेसबुक, इमो, गुगोल, टि.भी.च्यानल आदिले भन सहजिकरण गराएको पाइन्छ। विश्वको एक अंश भित्रको नेपाल र नेपाल भित्रको डोल्या अनि डोल्या भित्रको पनि यो त्रिपुरासुन्दरी नगरपालिकामा सूचना प्रविधिको दुनियामा प्रवेश गरेको पाइन्छ। तर पनि जुन प्रकारको पहुज हुनु पर्ने हो त्यो यस नगर भित्र हुनु सकेको पाइदैन। भौगोलिक विकटता र राजनितिक अस्थिरताको कारणले प्रविधिको क्षेत्रमा यस नगरपालिका धेरै नै पछि परेको छ। नेपाल टेलिकम भिनो प्रयासले सबै कुरा प्रयाप्त हुन सकेका छैनन्। 3G , 4G को समयमा यस त्रिपुरासुन्दरी नगरपालिकामा नेपाल टेलिकमले 2G तैपनि अतिनै week Signal को Antenna प्रयोग गरेको पाइन्छ। भौगोलिक विकटताको कारण देखाउदै नेपाल टेलिकम लगाएतमा अरु कम्पनीहरुले यस नगरपालिका अर्थात यस जिल्लामा कुनै पनि प्रकारको उचित सेवा दिन सकेको पाइदैन। पातलो बस्ती तर ठूलो भुगोल ओगटेको यो क्षेत्रमा सञ्चारदाताहरुको चासोको विषय कम रहेको छ। सम्भावना बोकेको यो क्षेत्रमा विभिन्न किसिमका नयाँ प्रविधिको अथा बजार छ। समयको माग सँगसँगै विकासको दैनिक कार्य गर्न सञ्चार माध्यमको असाधै आवश्यकता हुन्छ।

यस नगरपालिकामा सञ्चार माध्यमको प्रयोगमा बाधाहरु देखा परेका छन । मौसमी परिवर्तन जस्तो भएभै लाग्ने नगरको सञ्चार माध्यम दिनमा छ त रातमा छैन रातमा छ त दिनमा छैन । आपत्कालिन रुपमा खबर आदनप्रदान गर्न साह्रै ग्राहो महसुस भएको हामि पाउन्छौ । तर पनि यस्ता किसिमका समस्याको समधान गर्नकोलागि नगरपालिका स्वयम आफैले पनि सक्दो प्रयास गरि रहेको छ ।भने कतिपय ठाउंहरुमा BTS Tower को लागि सर्भे भैसकेको छ । कहिले बन्ने र भरपुर सेवा कति बेला प्रयोग गर्ने भन्ने कुराको पर्खाइमा यस नगरपालिका र स्थानिय जनसमुदाय रहेका छन ।

८.२ संचारका माध्यमहरुको विवरण

वडा	बस्तीकोनाम	रेडियोक्यासे टभएकोघर	टिभिभए कोपरिवार	कम्प्युटरभएकोपरिवार	टेलिफोनवा मोवाइलभए कोपरिवार	इन्टरनेटभएकापरिवार	अन्यसाधानभएकापरिवार
१	करेलीकाँडा	5	21	6	45	0	
	सार्की टोल	7	31	2	45	0	
	कठायतवाडा	1	16	8	16	0	
	बाउनवाडा	3	28	4	31	0	
	गल्ली	2	26	5	28	0	
	रल्ली	5	46	7	79	0	
२	मद्	3	54	5	85	0	
	रुम	7	86	15	114	0	
	माझगाउँ रसि	9	3	1	67	0	
	डाडागाउँ रसि	7	2		25	0	
	गुम्वा गाउँ रसि	2	1		25	0	
३	जीउँ	3	87	25	88	0	
	सुँ	8	97	46	122	0	
४	रग	3	28	21	190	0	
५	ल्हाँ	11	15	4	121	0	
	खदाग	13	13	1	29	0	
६	फुल्चिङ्	9	6	2	64	0	
	पालाङ्	7	3	1	26	0	
७	छल	3	5	3	89	0	
	भुतिङ्गरा	5	9	4	57	0	
	शाहिलावाड	7	35	6	105	0	
	देवकोटावाड						
	रावलवाडा						
भोरगाउँ	9	3		35			

८	शेरगाउँ	13	7	0	43	0	
	ल्वारवाडा	2	3	0	49	0	
	रावतवाड	3	7	0	39	0	
	दागिना	4	12	2	84	0	
	खालिवन						
९	चूँ	9	37	5	180	0	
१०	माथि लिक्	2	35	6	46	0	
	तली लिक्						
	दापु	3	13	1	106	0	
१	हुम	4	6	0	42	0	
	मुहु	6	7	0	80	0	
१	बन्तडी	2	7	0	71	0	

८.३. सार्वजनिक संचारका साधनहरुको विवरण

वडा	बस्तीको नाम	पिसियो संख्या	साईवर क्याफे	टेलिसेन्टर	कुरियर	हुलाक	कैफियत
१	करेलीकाँडा	0	0	0	0	इ हु का	
	सार्की टोल	0	0	0	0	इ हु का	
	कठायतवाडा	0	0	0	0	इ हु का	
	बाउनवाडा	0	0	0	0	इ हु का	
	गल्ली	0	0	0	0	इ हु का	
	रल्ली	0	0	0	0	इ हु का	
२	मद्	0	0	0	0	इ हु का	
	रुम	0	0	0	0	इ हु का	
	माझगाउँ रसि	0	0	0	0	इ हु का	
	डाडागाउँ रसि	0	0	0	0	इ हु का	
	गुम्वा गाउँ रसि	0	0	0	0	इ हु का	
३	जीउँ	0	0	0	0	इ हु का	
	सुँ	0	0	0	0	इ हु का	

४	रग	0	0	0	0	इतु का
५	ल्हाँ	0	0	0	0	इतु का
६	खदाग	0	0	0	0	इतु का
	फुल्चिङ्	0	0	0	0	इतु का
	पालाङ्	0	0	0	0	इतु का
७	छल	0	0	0	0	इतु का
	भुतिङ्गरा	0	0	0	0	इतु का
	शाहिलावाड	0	0	0	0	इतु का
	देवकोटावाड	0	0	0	0	इतु का
	रावलवाडा	0	0	0	0	इतु का
	भोरगाउँ	0	0	0	0	इतु का
८	शेरगाउँ	0	0	0	0	इतु का
	ल्वारवाडा	0	0	0	0	इतु का
	रावतवाड	0	0	0	0	इतु का
	दागिना	0	0	0	0	इतु का
	खालिवन	0	0	0	0	इतु का
९	चूँ	0	0	0	0	इतु का
१०	माथि लिक्	0	0	0	0	इतु का
	तली लिक्	0	0	0	0	इतु का
	दापु	0	0	0	0	इतु का
११	हुम	0	0	0	0	इतु का
	मुहु	0	0	0	0	इतु का
	बन्तडी	0	0	0	0	इतु का

८.४ दुरसञ्चार सम्बन्धी विवरण

क्र.स.	संचार सेवाको किसिम	परिमाण	कैफियत
१	PSTNटेलिफोन लाईन	०	VSAT प्रयोग गरिएको
२	ADSLसेवा	०	
३	इन्टरनेट तथा GPRS सेवा		Poor 2G/3G
४	मावाइल टावरGSM	१	ल्हाँ

५	मोवाइल टावर SKY	०	Radio Frequency Repeater at Rashi top side (त्रिपुरासुन्दरी न.पा. ०२, डोल्पा)
६	GSM POST-PAID मोवाइल	१५०	
७	GSM PRE-PAID मोवाइल	४५७०	
८	SKY POST-PAID मोवाइल	२५	
९	SKY PRE-PAID मोवाइल	१५४०	
जम्मा		६२८६	

खण्ड ९ अपांग

९.१ अपांगताको आधारमा जनसंख्या

क्र.स.	जम्मा अपाङ्गता संख्या	अपांगताका आधारमा जनसंख्या			
		पूर्ण अशक्त अपांगता (रातो रंगको)	अति अपांगता परिचय पत्र - नीलो रंगको)	मध्यम अपांगता (पहेलो रंगको)	सामान्य अपांगता (सेतो रंगको)
पुरुष					
महिला					
जम्मा	३०७	१३	११४	१२४	५६

९.२ अपांगहरूको वडागत विवरण

वडा नं.	अपांगताका आधारमा जनसंख्या	संख्या	जम्मा
१	पूर्ण अशक्त अपांगता (रातो रंगको)	१	३६
	अति अपांगता परिचय पत्र -नीलो रंगको)	११	
	मध्यम अपांगता (पहेलो रंगको)	१९	
	सामान्य अपांगता (सेतो रंगको)	५	
२	पूर्ण अशक्त अपांगता (रातो रंगको)	२	२९
	अति अपांगता परिचय पत्र -नीलो रंगको)	८	
	मध्यम अपांगता (पहेलो रंगको)	१४	
	सामान्य अपांगता (सेतो रंगको)	५	
३	पूर्ण अशक्त अपांगता (रातो रंगको)	०	२९
	अति अपांगता परिचय पत्र -नीलो रंगको)	११	
	मध्यम अपांगता (पहेलो रंगको)	११	

	सामान्य अपांगता (सेतो रंगको)	७	
४	पूर्ण अशक्त अपांगता (रातो रंगको)	१	७
	अति अपांगता परिचय पत्र -नीलो रंगको)	०	
	मध्यम अपांगता (पहेँलो रंगको)	४	
	सामान्य अपांगता (सेतो रंगको)	२	
५	पूर्ण अशक्त अपांगता (रातो रंगको)	१	३३
	अति अपांगता परिचय पत्र -नीलो रंगको)	१२	
	मध्यम अपांगता (पहेँलो रंगको)	१९	
	सामान्य अपांगता (सेतो रंगको)	१	
६	पूर्ण अशक्त अपांगता (रातो रंगको)	१	२२
	अति अपांगता परिचय पत्र -नीलो रंगको)	७	
	मध्यम अपांगता (पहेँलो रंगको)	६	
	सामान्य अपांगता (सेतो रंगको)	८	
७	पूर्ण अशक्त अपांगता (रातो रंगको)	२	३२
	अति अपांगता परिचय पत्र -नीलो रंगको)	१२	
	मध्यम अपांगता (पहेँलो रंगको)	१	
	सामान्य अपांगता (सेतो रंगको)	७	
८	पूर्ण अशक्त अपांगता (रातो रंगको)	१	३१
	अति अपांगता परिचय पत्र -नीलो रंगको)	९	
	मध्यम अपांगता (पहेँलो रंगको)	१९	
	सामान्य अपांगता (सेतो रंगको)	२	
९	पूर्ण अशक्त अपांगता (रातो रंगको)	२	२०
	अति अपांगता परिचय पत्र -नीलो रंगको)	१०	
	मध्यम अपांगता (पहेँलो रंगको)	४	
	सामान्य अपांगता (सेतो रंगको)	४	
१०	पूर्ण अशक्त अपांगता (रातो रंगको)	०	३६
	अति अपांगता परिचय पत्र -नीलो रंगको)	२१	
	मध्यम अपांगता (पहेँलो रंगको)	१३	
	सामान्य अपांगता (सेतो रंगको)	२	
११	पूर्ण अशक्त अपांगता (रातो रंगको)	३	३३
	अति अपांगता परिचय पत्र -नीलो रंगको)	१३	
	मध्यम अपांगता (पहेँलो रंगको)	१४	
	सामान्य अपांगता (सेतो रंगको)	३	
कुल जम्मा			३०८

१.३ नगरपालिका बाट अपांग लक्षित कार्यक्रमहरु

कुखुरा वितरणको विवरण

क्र.स.	वडा नं.	कुखुरा		जम्मा	कैफियत
		भाले	पोथी		
१	१	१३५	१४३	२७८	
२	२	१३०	१३०	२६०	
३	३	२२	२४	४६	
४	४	८	९	१७	
५	५				वितरण नगरिएको
६	६				वितरण नगरिएको
७	७	३५	४०	७५	
८	८	२४	२४	४८	
९	९	२२	२१	४३	
१०	१०	३२	३३	६५	
११	११	३४	३४	६८	
	जम्मा	४४२	४५८	९००	

खण्ड १० विविध

१०.१ नगरपालिकाको आफ्नै भूस्वामित्व

भूस्वामित्व हुनाले स्वम्भव त अपूर्ण भएको त्रिपुरासुन्दरी नगरपालिका पूर्ण भएको छ । पछिल्लो चरणमा नेपाल स्थानीय तहमा अर्थात संघिय संरचना गएपछि नेपाललाई भौगोलिक आधारमा ७ वटा प्रदेशमा विभाजन गरियो जसको कारणले ७५ जिल्ला रहेको नेपाल दुई जिल्ला लाइ विभाजन गरि ७७ जिल्ला बनेका छन भने क्रमशः ६ महानगरपालिका, ११ उपमहानगरपालिका, २७६ नगरपालिका र ४६० गाउँपालिका गरि जम्मा ७५३ वटा स्थानिय तहहरु रहेका छन । त्यही २७६ नगरपालिका अन्तर्गत त्रिपुरासुन्दरी नगरपालिका पनि एक हो । आज नेपालमा कयौ स्थानिय तहहरु विवादित अवस्थामा छन । कुनै स्थानिय तहहरु केन्द्रको विवादमा परेका छन भने कुनै भूस्वामित्वको कारणले विवादमा मुछिएका छन । तर यस नगरपालिकालाई त्यस्ता किसिमका विषय वस्तुहरु कुनैले पनि छेक्न सकेन्न । आन्तरिक रुपमा चलखेल हुन खोजेता पनि भुगोल र त्यहाँका उदार मन भएका सिमित व्यक्तिहरुको कारणले यस त्रिपुरासुन्दरी नगरपालिकाले आफ्नै भू स्वामित्व बनाउन सफल भएको छ । यो कार्यमा निरन्तर रुपमा सहकार्य गर्न लागि पर्नु हुने नगर प्रमुख, उप प्रमुख र स्थानिय राजनितिक दलहरुको सहभागिता संगसंगै उदार मन भएका, उदारवादी यस नगरका स्थानिय बासिन्दाहरुले निशुल्क रुपमा आफ्नो जिजुबाजेले कमाइ गर्दै आएका जग्गा करिब ८ विगा जमिन यस नगरपालिकालाई हस्तान्तरणा गर्नु भएको छ । उहाँहरुको त्यो खुल्ला मन र हृदय प्रति नगर परिवार लगाएत सम्पूण नगरवासीहरु धन्यवादी भएकाछन ।

तसर्थ यस त्रिपुरासुन्दरी नगरपालिकालाई आफ्नो जमिन हस्तान्तरण गरी नगरपालिकालाई अपूर्णमा पूर्ण बनाउन मद्दत गर्नुहुने जग्गादाताहरूको विवरण यस प्रकारको छ ।

क्र. स	नाम,थर	ठेगाना	क्षेत्रफल वर्ग मिटर	कैफियत
१	नाम:	देविकृष्ण न्यौपाने	त्रिपुरासुन्दरी न.पा. वडा नं. ०१, डोल्पा	४०७०
	बुबाको नाम:	देवनारायण न्यौपाने		
	बाजेको नाम:	भानुभक्त उपाध्याय		
२	नाम:	हेमराज हमाल	त्रिपुरासुन्दरी न.पा. वडा नं. ०१, डोल्पा	७०५
	बुबाको नाम:	धनप्रसाद हमाल		
	बाजेको नाम:	भक्ति प्रसाद हमाल		
३	नाम:	टंक प्रसाद उपाध्याय	त्रिपुरासुन्दरी न.पा. वडा नं. ०१, डोल्पा	३३५
	बुबाको नाम:	पूर्ण प्रसाद उपाध्याय		
	बाजेको नाम:	मित्रानन्द उपाध्याय		
जम्मा			५११०	

१०.२ हालको वडागत जनसंख्या विवरण

वडा नं.	वस्तीको नाम	जम्मा घरध'री संख्या	जम्मा जनसंख्या	जम्मा प'रुष संख्या	जम्मा महिला संख्या	जम्मा प'रुष घरध'री भएको संख्या	जम्मा महिला घरम'ली भएको संख्या	औसत परिवार सदस्य संख्या
१	करेलीकाँडा	३२०	१५७६	७५६	८१९	२९७	२३	७
	सार्की टोल							६
	कठायतवाडा							५
	बाउनवाडा							५
	गल्ली							५
	रल्ली							५
२	मद्	८१	३९१	१९९	१९२	८०	१	५
	रुम	१३६	६०२	३०९	२९३	१२१	१५	५
	माझगाउँ रसि	६१	३४६	१७३	१७३	५८	३	५

	डाडागाउँ रसि	३०	१३१	६३	६८	२४	६	५
	गाम्वा गाउँ रसि	२९	१६९	८९	८०	२५	४	५
३	जीउँ	२२१	१३०८	६२३	६८५	१०९	१२	६
	सँ							६
४	रग	२१४	११९६	५४१	६५५	२०३	११	६
५	करवगाड	१४८	७८३	३८०	४०३	१३९	९	५
	लहाँ							
	खदाङ्ग क	१५	७२	४१	३१	१५	०	५
६	खदागख	२४	११५	६७	४८	२४	०	५
	फाल्चिङ्	८५	४६९	२१९	२५०	८०	५	६
	पालाङ्	२९	१६४	८७	७७	२५	४	६
	सेरस	१५	४९	२५	२४	१३	१	४
	श्रीवेण्डे							
७	छल	९२	५४७	२६१	२६८	८७	५	६
	भुतिङ्गरा	६०	२७२	१४४	१२८	५७	४	५
	शाहिलावाड	७६	३३२	१६१	१७१	६३	१३	५
	देवकोटावाड	२६	१४१	७०	७१	२०	६	६
	रावलवाडा							
	भोरगाउँ	३७	१६७	७४	९३	३२	५	५
८	शेरगाउँ	४५	२१७	१०५	११२	४०	५	५
	ल्वारवाडा	७९	३६०	१७६	१८४	७१	८	५
	रावतवाड	१८	८३	४४	३९	१६	२	५
	दागिना	८५	३८१	१८५	१९६	७७	८	५
	खालिवन							
९	चूँ	१८०	९०५	४०२	५०३	१६०	२०	५
१०	माथि लिक्	४६	२०८	१०१	१०७	४३	३	५
	तली लिक्							
	शाहिलावाड दापू							

	भोरवाडा दापू							
११	हुम	४२	११४०	५३८	६०२	३९	३	५
	मुहु	९०				७९	११	६
	बन्तडी	७३				६४	९	६
	जम्मा	२४६३	१२७४५	६०८६	६६५९	२२५६	२०७	

१०.३ विगत बर्षको जनसंख्या विवरण

साल	घरधुरी	जनसंख्या			क्षेत्रफल बर्ग किलोमिटर	जम्मा बस्ती
		महिला	पुरुष	जम्मा		
२०७१	२२२६	६११५	५६७७	११७९२	३९३।४५	३१
२०७३					३९३।४५	३१
२०७४	२४६३	६६५९	६०८६	१२७४५	३९३।४५	४१

१०.४ मातृ भाषाका आधारमा जनसंख्या विवरण

वडा नं	वस्तीको नाम	जम्माघरधुरीसंख्या	जम्माजनंख्या	नेपालीमातृभाषाबोल्ने संख्या	खाममगरभाषाबोल्ने संख्या	अन्यभाषाबोल्ने संख्या
१	करेलीकाँडा	३२०	१५७६	१२४९	३२७	
	सार्कीटोल					
	कठायतवाडा					
	बाउनवाडा					
	गल्ली					
	रल्ली					
२	मद्	८१	३९१	३९१		
	रुम	१३६	६०२	६०२		

	माझगाउँ रसि	६१	३४६		३४६	
	डाडागाउँ रसि	३०	१३१		१३१	
	गुम्वा गाउँ रसि	२९	१६९		१६९	
३	जीउँ सुँ	२२१	१३०८	१३०८		
४	रग	२१४	११९६	११९६		
५	करवगाड ल्हाँ	१४८	७८३	७८३		
	खदाग	१५	७२	७२		
	खदांग ख	२४	११५	११५		
६	फल्चिंग	८५	४६९	४६९		
	सेरस श्रिवेणडे	१५	४९	४९		
	पालंग	२९	१६४	१६४		
	छल	९२	५४७	५४७		
७	भुतिङगरा	६०	२७२	२७२		
	शाहिलावा ड	७६	३३२	३३२		
	देवकोटा वाड	२६	१४१	१४१		
	रावलवाडा					
	भोरगाउँ	३७	१६७	१६७		
	शेरगाउँ	४५	२१७	२१७		
८	लवारवाडा	७९	३६०	३६०		
	रावतवाड	१८	८३	८३		
	दागिना	८५	३८१	३८१		
	खालिवन					

९	चूँ	१८०	९०५	९०५		
१०	माथि लिकू	४६	२०८	२०८		
	तली लिकु					
	शाहिलावा ड दापू	१०६	५१६	५१६		
	बोहोरा वाडा दापू					
११	हुम	४२	११४०	११४०		
	मुहु					
	बन्तडी					
		२४६३	१२७४५			

१०.५ धर्मका आधारमा जनसंख्या विवरण

वडा नं	वस्तीको नाम	जम्माघरधुरी संख्या	जम्माज नंख्या	हिन्दुधर्ममा ननेसंख्या	बौद्धधर्ममा ननेसंख्या	क्रिष्चिनधर्ममा ननेसंख्या	अन्यधर्ममा ननेसंख्या
१	करेलीकाँ डा	३२०	१५७६	१२४९	३२७		
	सार्कीटो ल						
	कठायत वाडा						
	बाउनवा डा						
	गल्ली						
	रल्ली						
२	मद्	८१	३९१	३९१			
	रुम	१३६	६०२	६०२			
	माझगाउँ	६१	३४६		३४६		

	रसि						
	डाडागाउँ रसि	३०	१३१		१३१		
	गुम्वागा उँरसि	२९	१६९		१६९		
३	जीउँ	२२१	१३०८	१२००		१०८	
	सुँ						
४	रग	२१४	११९६	११९६			
५	करवगाड	१४८	७८३	७८३		१७	
	ल्हाँ						
	खदाग	१५	७२	७२			
६	खदांगख	२४	११५	११५			
	फल्चिंग	८५	४६९	४६९			
	सेरस	१५	४९	४९			
	श्रिवेणडे						
	पालंग	२९	१६४	१६४			
७	छल	९२	५४७	५४७			
	भुतिङ्ग रा	६०	२७२	२७२			
	शाहिला वाड	७६	३३२	३३२			
	देवकोटा वाड	२६	१४१	१४१			
	रावलवा डा						
	भोरगाउँ	३७	१६७	१६७			
८	शेरगाउँ	४५	२१७	२१७			
	ल्वारवा डा	७९	३६०	३६०			

	रावतवाड	१८	८३	८३			
	दागिना	८५	३८१	२००	१८१		
	खालिवन						
९	चूँ	१८०	९०५	९०५			
१०	माथि लिकू	४६	२०८	२०८			
	तली लिकु						
	शाहिला वाड दापू	१०६	५१६	५१६			
	बोहोरा वाडा दापू						
११	हुम	४२	११४०	११४०			
	मुहु	९०					
	बन्तडी	७३					

१०.६ जातियताको आधारमा जनसंख्याको विवरण

क्र.स.	जतियता	प्रतिशत
१.	क्षेत्री	४४.२
२.	ब्राम्हण	२.३
३.	नेवार	०.३
४.	सार्की, कामी	२१
५.	दमाई	७
६.	कुलाल	५
७	गुरुङ्ग	५
८.	मगर	१४.७
९.	राई लिम्बु	०.५
१०.	थारु	०

त्रिपुरासुन्दरी नगरपालिकाको वृत्तचित्र २०७५

११.	यादव	०
१२.	घर्ती	१
१३.	अन्य	०
जम्मा		

१०.७ लिंग र उमेरका आधारमा घरमुलीको विवरण

लिंग	जम्मा	घरमुलीको संख्या						
		१४ वर्ष सम्म	१५-२५	२६-३६	३७-४७	४८-५८	५९-६९	७० देखि माथि
पुरुष	२२५६	५४	४२४	९२८	४५३	२७९	१०९	९
महिला	२०७	१	२	१३	५२	७१	५७	११
जम्मा	२४६३	५५	४२६	९४१	५०५	३५०	१६६	२०

१०.८ घरको पर्खालको प्रकार सम्बन्धित विवरण

बस्ती	जम्मा घर धुरी संख्या	कच्ची		पक्की		कैफियत
		घर संख्या	प्रतिशत	घरसंख्या	प्रतिशत	
करेलीकाँडा	३२०	३२०	१००%			
सार्की टोल						
कठायतवाडा						
बाउनवाडा						
गल्ली						
रल्ली						
मद्	८१	८१	१००%			
रुम	१३६	१३६	१००%			
माझगाउँ रसि	६१	६१	१००%			
डाडागाउँ रसि	३०	३०	१००%			
गुम्वा गाउँ रसि	२९	२९	१००%			

जीउँ	२२१	२२१	१००%			
सुँ						
रग	२१४	२१४	१००%			
करवगाड	१४८	१४८	१००%			
ल्हाँ						
खदाग	१५	१५	१००%			
खदांग ख	२४	२४	१००%			
फल्चिंग	८५	८५	१००%			
सेरस	१५	१५	१००%			
श्रिवेणडे						
पालंग	२९	२९	१००%			
छल	९२	९२	१००%			
भुतिङ्गरा	६०	६०	१००%			
शाहिलावाड	७६	७६	१००%			
देवकोटावाड	२६	२६	१००%			
रावलवाडा			१००%			
भोरगाउँ	३७	३७	१००%			
शेरगाउँ	४५	४५	१००%			
ल्वारवाडा	७९	७९	१००%			
रावतवाड	१८	१८	१००%			
दागिना	८५	८५	१००%			
खालिवन						

चूँ	१८०	१८०	१००%			
माथि लिकू	४६	४६	१००%			
तली लिकु						
शाहिलावाड	१०६	१०६	१००%			
दापू						
बोहोरा वाडा						
दापू						
हुम	४२	४२	१००%			
मुहु	९०	९०				
बन्तडी	७३	७३				
	२४६३	२४६३	१००%			

१०.९ सरसफाई जानकारी भए नभएको विवरण

बस्ती	जम्मा घर धुरी संख्या	सरसफाईसम्बन्धित जानकारी भएका घरधुरी		सरसफाईसम्बन्धित जानकारी नभएका घरधुरी		कैफियत
		संख्या	प्रतिशत	संख्या	प्रतिशत	
करेलीकाँडा	३२०	३२०	१००			
सार्की टोल			१००			
कठायतवाडा			१००			
बाउनवाडा			१००			
गल्ली			१००			
रल्ली			१००			
मद्	८१	८१	१००			
रुम	१३६	१३६	१००			
माझगाउँ रसि	६१	६१	१००			
डाडागाउँ रसि	३०	३०	१००			
गुम्वा गाउँ रसि	२९	२९	१००			
जीउँ	२२१	२२१	१००			

मुँ			१००			
रग	२१४	२१४	१००			
ल्हाँ			१००			
करवगाड	१४८	१४८	१००			
खदाग	१५	१५	१००			
खदांग ख	२४	२४	१००			
फुल्चिङ्	८५	८५	१००			
पालाङ्	२९	२९	१००			
सेरस			१००			
श्रेविण्डे	१५	१५	१००			
छल	९२	९२	१००			
भुतिङ्गरा	६०	६०	१००			
शाहिलाबाडा, रावलबाडा, देवकोटाबाडा	१०२	१०२	१००			
भोरगाउँ	३७	३५	१००			
शेरगाउँ	४५	४५	१००			
ल्वारवाडा	४९	४९	१००			
रावतवाड	३९	३९	१००			
दागिना खालीवन	८५	८५	१००			
चूँ	१८०	१८०	१००			
लिकु	४६	४६	१००			
दापु	१०६	१०६	१००			
हुम	४२	४२	१००			
मुहु	९०	९०	१००			
बन्तडी	७३	७३	१००			
जम्मा	२४६३	२४६३		०	०	०

१०.१० नगरपालिकामा सरसफाई सम्बन्धित मुख्य समस्या

बस्तीकोनाम	धुवा धुलो	फोहोर	दिशा पिसा	अन्य	कैफियत
करेलीकाँडा	धेरै	मध्यम	न्यून	मध्यम	
सार्कीटोल	धेरै	मध्यम	न्यून	मध्यम	

कठायतवाडा	धेरै	मध्यम	न्यून	मध्यम	
बाउनवाडा	धेरै	मध्यम	न्यून	मध्यम	
गल्ली	धेरै	मध्यम	न्यून	मध्यम	
रल्ली	धेरै	मध्यम	मध्यम	धेरै	वातावारणिय
मद्	धेरै	मध्यम	न्यून	मध्यम	
रुम	मध्यम	मध्यम	न्यून	मध्यम	
माझगाउँरसि	धेरै	मध्यम	मध्यम	मध्यम	वातावारणिय
डाडागाउँरसि	धेरै	मध्यम	मध्यम	मध्यम	वातावारणिय
गुम्वागाउँरसि	धेरै	मध्यम	मध्यम	मध्यम	वातावारणिय
जीउँ	धेरै	मध्यम	न्यून	मध्यम	
सुँ	धेरै	मध्यम	न्यून	मध्यम	
रग	धेरै	मध्यम	न्यून	मध्यम	
ल्हाँ	धेरै	मध्यम	न्यून	मध्यम	
खदाग	धेरै	मध्यम	न्यून	मध्यम	
फुल्चिङ्	धेरै	मध्यम	न्यून	मध्यम	
पालाङ्	धेरै	मध्यम	न्यून	मध्यम	
छल	धेरै	मध्यम	न्यून	मध्यम	
भुतिङ्गरा	धेरै	मध्यम	न्यून	मध्यम	
शाहिलाबाडा, रावलबाडा, देवकोटाबाडा	धेरै	मध्यम	न्यून	मध्यम	

भोरगाउँ	धेरै	मध्यम	न्यून	मध्यम	
शेरगाउँ	धेरै	मध्यम	न्यून	मध्यम	
ल्वारवाडा	धेरै	मध्यम	न्यून	मध्यम	
रावतवाड	धेरै	मध्यम	न्यून	मध्यम	
दागिनाखालीवन	धेरै	मध्यम	न्यून	मध्यम	
चूँ	धेरै	मध्यम	न्यून	मध्यम	
लिकु	धेरै	मध्यम	न्यून	मध्यम	
दापु	धेरै	मध्यम	न्यून	मध्यम	
हुम	धेरै	मध्यम	न्यून	मध्यम	
मुहु	धेरै	मध्यम	न्यून	मध्यम	
बन्तडी	मध्यम	मध्यम	मध्यम	मध्यम	वातावरणिय

१०.११ विद्युत सेवा उपलब्ध घरपरिवार

वडा नं.	वस्तीकोनाम	जम्मा घरधुरीसंख्या	राष्ट्रियप्रसारणबाट विद्युतसेवा प्राप्त	लघुजलविद्युतगृहबाटसेवाप्राप्त	सौर्यउर्जाबाटसेवाप्राप्त	बायोग्यासबाटसेवाप्राप्त	विद्युतसेवानपुगेकोपरिवार	कैफियत
१	करेलीकाँडा	३२०		३२०				दैनिक रुपमा प्रयोगमा आउन नसकेको
	सार्की टोल							
	कठायतवाडा							
	बाउनवाडा							
	गल्ली							
	रल्ली							
२	मद्	८१		८१				दैनिक रुपमा प्रयोगमा आउन नसकेको

	रुम	१३६		१३६			दैनिक रुपमा प्रयोगमा आउन नसकेको
	माझगाउँ रसि	६१		६१			दैनिक रुपमा प्रयोगमा आउन नसकेको
	डाडागाउँ रसि	३०		३०			दैनिक रुपमा प्रयोगमा आउन नसकेको
	गुम्वा गाउँ रसि	२९		२९			दैनिक रुपमा प्रयोगमा आउन नसकेको
३	जीउँ	२२१		२२१			दैनिक रुपमा प्रयोगमा आउन नसकेको
	सुँ						दैनिक रुपमा प्रयोगमा आउन नसकेको
४	रग	२१४		२१४			दैनिक रुपमा प्रयोगमा आउन नसकेको
५	करवगाड	१४८		१४८			दैनिक रुपमा प्रयोगमा आउन नसकेको
	लहाँ						दैनिक रुपमा प्रयोगमा आउन नसकेको
	खदाङ्ग क	१५		१५			दैनिक रुपमा प्रयोगमा आउन नसकेको
६	खदागख	२४		२४			दैनिक रुपमा प्रयोगमा आउन नसकेको
	फुल्विड						दैनिक रुपमा प्रयोगमा आउन नसकेको
	पालाङ्	२९		२९			दैनिक रुपमा प्रयोगमा आउन नसकेको
	सेरस	१५		१५			दैनिक रुपमा प्रयोगमा आउन नसकेको
	श्रीवेण्डे						दैनिक रुपमा प्रयोगमा आउन नसकेको
७	छल	९२		९२			दैनिक रुपमा प्रयोगमा आउन नसकेको
	भुतिङ्गरा						दैनिक रुपमा प्रयोगमा आउन नसकेको
	शाहिलावाड	७६		७६			दैनिक रुपमा प्रयोगमा आउन नसकेको
	देवकोटावाड	२६		२६			दैनिक रुपमा प्रयोगमा आउन नसकेको
	रावलवाडा						दैनिक रुपमा प्रयोगमा आउन नसकेको
	भोरगाउँ	३७		३७			दैनिक रुपमा प्रयोगमा आउन नसकेको
८	शेरगाउँ	४५		४५			दैनिक रुपमा प्रयोगमा आउन नसकेको
	ल्वारवाडा						दैनिक रुपमा प्रयोगमा आउन नसकेको

	रावतवाड	१८		१८				दैनिक रुपमा प्रयोगमा आउन नसकेको
	दागिना	८५		८५				दैनिक रुपमा प्रयोगमा आउन नसकेको
	खालिवन							दैनिक रुपमा प्रयोगमा आउन नसकेको
९	चूँ	१८०		१८०				दैनिक रुपमा प्रयोगमा आउन नसकेको
१०	माथि लिक्	४६		४६				दैनिक रुपमा प्रयोगमा आउन नसकेको
	तली लिक्							दैनिक रुपमा प्रयोगमा आउन नसकेको
	शाहिलावाड दापू	१०६		१०६				दैनिक रुपमा प्रयोगमा आउन नसकेको
	भोरवाडा दापू							दैनिक रुपमा प्रयोगमा आउन नसकेको
११	हुम	४२		४२				दैनिक रुपमा प्रयोगमा आउन नसकेको
	मुहु	९०		९०				दैनिक रुपमा प्रयोगमा आउन नसकेको
	बन्तडी	७३		७३				दैनिक रुपमा प्रयोगमा आउन नसकेको
	जम्मा	२४६३		२४६३				

१०.१२ पिसानीका लाग्ने समय सम्बन्धीत विवरण

वडा	बस्तीको नाम	जम्मा घरधुरी	दुरीवा लाग्ने समय				कैफियत
			१ घण्टा भन्दा कम	१ देखि २ घण्टा	२ देखि ३ घण्टा	३ घण्टा भन्दा बढी समय	
१	करेलीकाँडा	320				*	
	सार्की टोल			*			
	कठायतवाडा			*			
	बाउनवाडा			*			
	गल्ली			*			
	रल्ली			*			
२	मद्	81			*		
	रुम	136			*		
	माझगाउँ रसि	61				*	
	डाडागाउँ रसि	30				*	

	गुम्वा गाउँ रसि	29				*	
३	जीउँ	221	*				
	सुँ		*				
४	रग	214			*		
५	ल्हाँ	184			*		
	करवगाड						
	खदाग क	15	*				
६	खदाग	24		*			
	फुल्चिङ्	85			*		
	पालाङ्	29		*			
	सेरस	15		*			
	श्रीवेण्डे			*			
७	छल	92				*	
	भुतिङ्गरा	60				*	
	शाहिलावाड	102				*	
	देवकोटावाड						
	रावलवाडा						
	भोरगाउँ	37				*	
८	शेरगाउँ	45				*	
	ल्वारवाडा	79				*	
	रावतवाड	18				*	
	दागिना	85				*	
	खालिवन						
९	चूँ	180				*	
१०	माथि लिक्	46				*	
	तली लिक्					*	
	दापु	106				*	
११	हुम	42				*	
	मुहु	90				*	
	बन्तडी	73				*	

१०.१३ राष्ट्रिय निकुञ्ज आरक्ष र संरक्षण क्षेत्र सम्बन्धित विवरण

वडा नं	राष्ट्रियनिकुञ्ज आरक्ष र मध्यवर्ती क्षेत्रको नाम	समेटेकाबस्तीहरूको नाम	छोएका बस्तीहरूको नाम	असरहरू	उपलब्धीहरू
१		करेलीकाँडा	जीउँ	प्रत्यक्षतथा पराक्ष	वन्यजन्तुतथा गैहकाष्ठ वन पैदावर सुरक्षा
		सार्की टोल	सुँ	प्रत्यक्षतथा पराक्ष	वन्यजन्तुतथा गैहकाष्ठ वन पैदावर सुरक्षा
		कठायतवाडा	रग	प्रत्यक्षतथा पराक्ष	वन्यजन्तुतथा गैहकाष्ठ वन पैदावर सुरक्षा
		बाउनवाडा		प्रत्यक्षतथा पराक्ष	वन्यजन्तुतथा गैहकाष्ठ वन पैदावर सुरक्षा
		गल्ली		प्रत्यक्षतथा पराक्ष	वन्यजन्तुतथा गैहकाष्ठ वन पैदावर सुरक्षा
		रल्ली		प्रत्यक्षतथा पराक्ष	वन्यजन्तुतथा गैहकाष्ठ वन पैदावर सुरक्षा
२	शे फोकसुण्ड रानि मध्यवर्ती क्षेत्र	मद्		प्रत्यक्षतथा पराक्ष	वन्यजन्तुतथा गैहकाष्ठ वन पैदावर सुरक्षा
		रुम		प्रत्यक्षतथा पराक्ष	वन्यजन्तुतथा गैहकाष्ठ वन पैदावर सुरक्षा
		माझगाउँ रसि		प्रत्यक्षतथा पराक्ष	वन्यजन्तुतथा गैहकाष्ठ वन पैदावर सुरक्षा
		डाडागाउँ रसि		प्रत्यक्षतथा पराक्ष	वन्यजन्तुतथा गैहकाष्ठ वन पैदावर सुरक्षा
		गुम्वा गाउँ रसि		प्रत्यक्षतथा पराक्ष	वन्यजन्तुतथा गैहकाष्ठ वन पैदावर सुरक्षा
७		छल		प्रत्यक्षतथा पराक्ष	वन्यजन्तुतथा गैहकाष्ठ वन पैदावर सुरक्षा
		भुतिङ्गरा	हुम	प्रत्यक्षतथा पराक्ष	वन्यजन्तुतथा गैहकाष्ठ वन पैदावर सुरक्षा
		शाहिलावाड	मुहु	प्रत्यक्षतथा पराक्ष	वन्यजन्तुतथा गैहकाष्ठ वन पैदावर सुरक्षा
		देवकोटावाड	बन्तडी	प्रत्यक्षतथा पराक्ष	वन्यजन्तुतथा गैहकाष्ठ वन पैदावर सुरक्षा

८	रावलवाडा		प्रत्यक्षतथा पराक्ष	वन्यजन्तु तथा गैहकाष्ठ वन पैदावर सुरक्षा
	भोरगाउँ		प्रत्यक्षतथा पराक्ष	वन्यजन्तु तथा गैहकाष्ठ वन पैदावर सुरक्षा
	शेरगाउँ		प्रत्यक्षतथा परेक्ष	वन्यजन्तु तथा गैहकाष्ठ वन पैदावर सुरक्षा
	ल्वारवाडा	चूँ	प्रत्यक्षतथा पराक्ष	वन्यजन्तु तथा गैहकाष्ठ वन पैदावर सुरक्षा
	रावतवाड		प्रत्यक्षतथा पराक्ष	वन्यजन्तु तथा गैहकाष्ठ वन पैदावर सुरक्षा
	दागिना	तली लिकु	प्रत्यक्षतथा पराक्ष	वन्यजन्तु तथा गैहकाष्ठ वन पैदावर सुरक्षा
	खालिवन		प्रत्यक्षतथा पराक्ष	वन्यजन्तु तथा गैहकाष्ठ वन पैदावर सुरक्षा

१०.१४ नदी ताल र सिमसार क्षेत्रहरुको विवरण

सिनं	नाम	समेटेका वडाहरु	उपयोगकोविवरण	परिमाण
क	नदीको नाम			
२	ठुलीभेरी	१, २, ३, ४, ५, ६ र ९	सिचाइ	खुर्सानी तथा अन्यवालीका उत्पादन
३	हिराट्टखोला	७, ८, ९, १०, ११	सिचाइ तथा बिद्युत उत्पादन	बिद्युत बत्ती बिस्तार
४	छलखोला	७	सिचाइ	सिचाइ
५	गल्लीगाड	१	सिचाइ	सिचाइ
६	करबगाडखोला	५	सिचाइ	सिचाइ
७	पालङ्गखोला	६	बिद्युत र सिचाइ	सिचाइ
८	खातिखोला	६	बिद्युत र सिचाइ	बिद्युत बत्ती बिस्तार
९	फुल्चिगंखोला	६	बिद्युत र सिचाइ	सिचाइ

१०	खालीछहरा	८, ११	बिद्युत र सिचाइ	सिचाइ
११	हुमखेला	११	सिचाइ	सिचाइ
१२	गाबुदारा	१०, ११		
१३	रुमखेला	२	सिचाइ	सिचाइ
१४	भेतीखेला	३ र ठुलीभेरी न.पा.	सिचाइ	सिचाइ
ख	तालतथाकुवा			
१	दुधतथातेलकुवा	७	तीर्थधाम	
ग	सिमसार			
	राजारानीसिमसारक्षेत्र	१		

१०.१५ नदी कटान तथा डुवान

वडा नं	बस्तीको नाम	नदी कटानमा परेकोक्षेत्र	डुवान मा परेको क्षेत्र	वनफडा नीमा परेकोक्षेत्रफल	मरुभूमि करण तर्फ उन्मुखक्षेत्रफल	पहिरो		प्रभावित परिवार संख्या
						ठूलो पहिरो	सानो पहिरो	
१	करेलीकाँडा							
	सार्की टोल	गाउँ भन्दा तल						
	कठायतवाडा				गाउँमाथीको क्षेत्र			
	बाउनवाडा				गाउँमाथीको क्षेत्र			
	गल्ली							

	रल्ली							
२	मद्	नादा		लेकमा		नादा		प्राय सबै
	रुम	रुमखोला		लेकमा		नादा खोला		केही
	माभुगाउँ रसि				पुरै गाउँ			
	डाडागाउँ रसि				पुरै गाउँ			
	गुम्वा गाउँ रसि				पुरै गाउँ			
३	जीउँ							
	सुँ							
४	रग							
५	ल्हाँ	रापछरा खोला र करव गाड				करवगाड		११
	खदाग	ठुलीभेरीनदी किनार						
६	फुल्विङ्	फुल्विङ्गोला						
	पालाङ्	पालाङ् खोला				पालाङ् खोला		
७	छल	खातिखोला			खातिखोला		सवै	
	भुतिङ्गरा	ठुलो भेरी नदि				गाउँभन्दा तल र माथि	गाउँभन्दा तल र माथि	सवै
	शाहिलावाड							
	देवकोटावाड	सानेपानीखाला र हिराघट्ट				रावलवाडा खोला		२१
	रावलवाडा	हरलखेला र रावलवाडा खेला						
	भोरगाउँ					रावलवाडा खोला		१६

८	शेरगाउँ	गाउँभन्दातल					
	ल्वारवाडा	खोली					
	रावतवाड	खोलीको खोला मा					
	दागिना	पाल्तेखोला					
	खालिवन	पाल्तेखोला र आरेखोला					
९	चूँ	आरेखोला					
१०	माथि लिक्						
	तली लिक्	चुगाड					
	दापु						
११	हुम	मुस्या जगलमा					
	मुहु						
	बन्तडी						

१०.१६ चाड पर्व जात्रा मेला सम्बन्धित विवरण

जाती	मनाईने चाडपर्वको नाम	मिति	जात्रा	मेला
बाउन ठकुरी, क्षेत्री, दलित, जनजाती,	दशै	राम नवमी		त्रिपुराकोटमा माइ दर्शन मेला
	तिहार	भाइ टिका तथा अन्य		
	वैशाख पूर्णिमा	वैशाख पूणीमा		गाउ गाउमा धार्मिक मेला
	श्रावण संक्रान्ती	श्रावण १ गते		आफ्नै आफ्नै गाउघरमा
	श्रावण पूर्णिमा	श्रावण पूणीमा		गाउ गाउमा धार्मिक मेला
	भदौ पूर्णिमा	भदौ पूणीमा		गाउ गाउमा धार्मिक मेला
	मंसिर पूर्णिमा	मंसिर पूणीमा		गाउ गाउमा धार्मिक मेला
	कार्तिक पूर्णिमा	कार्तिक पूणीमा		गाउ गाउमा धार्मिक मेला
	माघे संक्रान्ती	माघ १ गते र ३०		आफ्नै आफ्नै गाउघरमा
	फागु वा होली	होलीका दिन		

चैते दशै	नवमी तथा अष्ठमी	त्रिपुरासुन्दी मन्दिरमा
----------	-----------------	-------------------------

१०.१७ औद्योगिक विवरण

नगर भित्र रहेका उद्योग सम्बन्धी विवरण

क्र. स	उद्योगको नाम	ठेगाना (न.पा. वडा नं.)	कुल क्षेत्रफल (वर्ग मिटर)	जमिनको स्वामित्व				स्थानियस्थरमा पाइने कच्चा पदार्थहरु	सम्भावित उद्योग	स्थानिय तहबाट कार्यान्वयन को अवस्था
				सार्वजनिक	सरकारी	स्थानिय	अन्य			
१.	त्रिपुरासुन्दी जडिवुटी उद्योग	०१	४००	०	०	१	०	भुल्ले, सोती, बोजो आदि		०
२.	प्रशम्सा घरेलु कपडा उद्योग	०३	११०	०	०	१	०	धागो		०
३.	राजकुमार घरेलु कपडा उद्योग	०३	१००	०	०	१	०	धागो		०
४.	राजकुमार कटानी तथा पिसानी मिल उद्योग	०३	१२०	०	०	१	०	गैहूँ, जौ, मकै, कोदो		०
५.	डोल्या डिस्लरी उद्योग	०४	३५०	०	०	१	०	स्याउ, केराउ, सिबकथन, डालेचुक, केसरी		०
६.	फुर्ट प्रोसेसिङ जुठ उद्योग	०४	१५०	०	०	१	०	स्याउ, केराउ, सिबकथन, डालेचुक, केसरी		०
७.	महादेव कृषि चना	०४	८५	०	०	१	०	स्याउ, गोलभेडा, आलु		०
८.	मष्टा नारायण साबुन उद्योग	०५	१०५	०	०	१	०			०
९.	रजिता काष्ठ उद्योग	०५	१३८	०	०	१	०	सल्लो, धुपी		०
१०	से फोक्सुण्डो मिनिरल एण्ड हर्वल प्रा.ली. ➤ Destillation plan ➤ Olive oil (Aut	०६	३७६५	०	०	१	०	जैथुन, जटामसी, ढटेलो, तिमुर, बोजो, प्रिया घास, तोरी, भटामास, सुर्यमुखी, सुनपाती, गोब्रेसल्ला, सुगन्धवाल, देवदार, तितेपाती,		०

	omatic Hydraulic oil presses machine)							सुनपाती, डालेचुक, लोरेसल्ला, ओखर, आदि		
--	---------------------------------------	--	--	--	--	--	--	---------------------------------------	--	--

नोट: संकेत

- ० होइन, छैन ।
- १ हो, छ ।

१०.१८ नगरपालिकामा कार्यरत संघ संस्था कार्यालयको विवरण

वडा नं	कार्यप्रकृति	संघसंस्थाको नाम	समितिकोवटातथाब स्तीहरु	लाभान्वितघर धुरी	कार्यशुरुगरेको मिति	गरेकोप्रमुखकार्यहरु	
१	करेलीकाँडा	PAF, RRN/CDP, KIRDARC-Nepal, LGCDP DSBS, CCCEC-Nepal, DESPROSC-Nepal,	सबै वडाशरू	४५		खानेपानी, सरसफाइ, बालपोषण, गरिबी निवारण, सुशासन, प्रकोप न्यूनीकरण,	
	सार्की टोल			४५			
	कठायतवाडा			१६			
	बाउनवाडा			३१			
	गल्ली			२८			
	रल्ली			७९			
२	मद्				८५		
	रुम				११४		
	माझगाउँ रसि				६७		
	डाडागाउँ रसि				२५		
गुम्वा गाउँ रसि				२५			
३	जीउँ		८८				

	सुँ	DECADE,		१२२		भौतिक पूर्वाधार निर्माण आदी	
४	रग	SEDA		१९०			
५	ल्हाँ	Nepal,		१२१			
६	खदाग	SEPDR,		२९			
	फुल्चिङ्	TSKEP,		६४			
	पालाङ्	RCIW,		२६			
७	छल	DESERT		८९			
	भुतिङ्गरा	Dolpa,		५७			
	शाहिलावाड	UNICEF,		१०५			
	देवकोटावाड	Plan Nepal,					
	रावलवाडा	SNV Nepal,					
	८	भोरगाउँ			३५		
शेरगाउँ				४३			
ल्वारवाडा				४९			
रावतवाड				३९			
दागिना				८४			
९	खालिवन			०			
	चूँ			१८०			
	१०	माथि लिकू			४६		
		तली लिकु			०		
दापु				१०६			
११	हुम			४२			
	मुहु			८०			
	बन्तडी			७१			

१०.१९ नगरमा हुने प्रमुख विभेद

वडा नं	बस्तीको नाम	भेदभाव को प्रकार	भेदभावबाट प्रभावित हुने वर्ग	प्रभावित संख्या	भेदभावकोसामाधानको लागि अपनाईने रणनीति	कैफियत
१	करेलीकाँडा	जातीय	दलित		जातीय भेदभाव अन्त्य	
	सार्की टोल	जातीय	दलित	४५	जातीय भेदभाव	

					अन्त्य	
	कठायतवाडा	जातीय	दलित		जातीय अन्त्य	भेदभाव
	बाउनवाडा	जातीय	दलित		जातीय अन्त्य	भेदभाव
	गल्ली	जातीय	दलित		जातीय अन्त्य	भेदभाव
	रल्ली	जातीय	दलित		जातीय अन्त्य	भेदभाव
२	मद्	जातीय	दलित		जातीय अन्त्य	भेदभाव
	रुम	जातीय	दलित		जातीय अन्त्य	भेदभाव
	माझगाउँ रसि	जातीय	दलित		जातीय अन्त्य	भेदभाव
	डाडागाउँ रसि	जातीय	दलित		जातीय अन्त्य	भेदभाव
	गुम्वा गाउँ रसि	जातीय	दलित		जातीय अन्त्य	भेदभाव
३	जीउँ	जातीय	दलित		जातीय अन्त्य	भेदभाव
	सुँ	जातीय	दलित		जातीय अन्त्य	भेदभाव
४	रग	जातीय	दलित		जातीय अन्त्य	भेदभाव
५	ल्हाँ	जातीय	दलित		जातीय अन्त्य	भेदभाव
६	खदाग	जातीय	दलित		जातीय अन्त्य	भेदभाव
	फुल्चिङ्	जातीय	दलित		जातीय अन्त्य	भेदभाव
	पालाङ्					
७	छल	जातीय	दलित		जातीय अन्त्य	भेदभाव
	भुतिङ्गरा	जातीय	दलित		जातीय अन्त्य	भेदभाव
	शाहिलावाड	जातीय	दलित		जातीय	भेदभाव

					अन्त्य	
	देवकोटावाड	जातीय	दलित		जातीय अन्त्य	भेदभाव
	रावलवाडा	जातीय	दलित		जातीय अन्त्य	भेदभाव
	भोरगाउँ	जातीय	दलित		जातीय अन्त्य	भेदभाव
८	शेरगाउँ	जातीय	दलित		जातीय अन्त्य	भेदभाव
	ल्वारवाडा	जातीय	दलित		जातीय अन्त्य	भेदभाव
	रावतवाड	जातीय	दलित		जातीय अन्त्य	भेदभाव
	दागिना	जातीय	दलित		जातीय अन्त्य	भेदभाव
	खालिवन	जातीय	दलित		जातीय अन्त्य	भेदभाव
९	चूँ	जातीय	दलित		जातीय अन्त्य	भेदभाव
१०	माथि लिक्	जातीय	दलित		जातीय अन्त्य	भेदभाव
	तली लिक्	जातीय	दलित		जातीय अन्त्य	भेदभाव
	दापु	जातीय	दलित		जातीय अन्त्य	भेदभाव
११	हुम	जातीय	दलित		जातीय अन्त्य	भेदभाव
	मुहु	जातीय	दलित		जातीय अन्त्य	भेदभाव
	बन्तडी	जातीय	दलित		जातीय अन्त्य	भेदभाव

१०.२० प्रकोप सम्बन्धित विवरण

वडा नं.	बस्तीको नाम	सुरक्षाकर्मी		ठेगाना	बस्ती देखि दुरी कि.मी.	सुरक्षाकर्मी संख्या	
		जन पद	सशस्त्रप्रहरी			जन पद	सशस्त्रप्रहरी

त्रिपुरासुन्दरी नगरपालिकाको वृत्तचित्र २०७५

१	करेलीकाँडा			त्रिपुराकेट बगर इलाका प्रहरी	३ घण्टा		
	सार्की टोल				० घण्टा		
	कठायतवाडा				० घण्टा		
	बाउनवाडा				० घण्टा		
	गल्ली				१ घण्टा		
	रल्ली				० घण्टा ३० मि		
२	मद्			१ घण्टा			
	रुम			२ घण्टा			
	माझगाउँ रसि			४ घण्टा			
	डाडागाउँ रसि			४ घण्टा			
	गुम्वा गाउँ रसि			४ घण्टा			
३	जीउँ			२ घण्टा			
	सुँ			१ घण्टा ३० मि			
४	रग			२ घण्टा			
५	ल्हाँ			३ घण्टा			
६	खदाग			० घण्टा			
	फुल्चिङ्			३ घण्टा			
	पालाङ्			० घण्टा ४५ मि			
७	छल			४ घण्टा			
	भुतिङ्गरा			० घण्टा ३० मि			
	शाहिलावाड			० घण्टा ३० मि			
	देवकोटावाड			१ घण्टा ३० मि			
	रावलवाडा			२ घण्टा ० मि			
	भोरगाउँ			० घण्टा ० मि			
८	शेरगाउँ			० घण्टा ४५			

				मि		
	ल्वारवाडा			१ घण्टा ३० मि		
	रावतवाड			२ घण्टा		
	दागिना			२ घण्टा ३० मि		
	खालिवन			३ घण्टा ३० मि		
९	चूँ			० घण्टा ३० मि		
१०	माथि लिक्			० घण्टा १५ मि		
	तली लिक्			० घण्टा १० मि		
	दापु			० घण्टा ५० मि		
११	हुम			३ घण्टा ३० मि		
	मुहु			३ घण्टा		
	बन्तडी			५ घण्टा		

१०.२१ नगर क्षेत्रभित्र व्यवसाय गर्नेहरुको विवरण

क्र.स.	व्यवसायीकहरुको संख्या	बडा नं.	कैफियत
१.	४८	१	होटल, रेष्टुरेन्ट, , कपडा पसल, खुद्रा पसल, स्टेस्नरी, इलेक्ट्रिक पसल आदि
२.	९	२	होटल, खुद्रा पसल, पसल आदि
३.	१३	३	होटल, खुद्रा पसल, पसल आदि
४.	८	४	होटल, खुद्रा पसल, पसल आदि
५.	५३	५	होटल, रेष्टुरेन्ट, , कपडा पसल, खुद्रा पसल, स्टेस्नरी, इलेक्ट्रिक पसल आदि
६.	२३	६	होटल, रेष्टुरेन्ट, पसल आदि होटल, रेष्टुरेन्ट, , खुद्रा पसल, आदि

७.	९	७	खुद्रापसल, पसल आदि
८.	७	८	खुद्रा पसल आदि
९.	८	९	खुद्रा पसल आदि
१०.	१८	१०	खुद्रापसल, पसल आदि
११.	१९	११	खुद्रापसल, पसल आदि
जम्मा	२१५		

१०.२२ पुल सम्बन्धित विवरण

नाम	पुलको कोड नं	जाने बस्तीकोनाम	पुग्ने बस्तीकोनाम	कुल लम्वाईमिटरमा
क) काठ र बाँसबाट बनेका कच्ची पुल				
फूलिचिडखोलाकाठेपुल		फूलिचिड	ल्हाँ	
घटेखोलाकाठेपुल		छल	करेलीकाँडा	
मुहुकाठेपुल		मुहु	पाहाडा	
खालीवनकाठेपुल		खालिवन	घोडाखोर	
वन्तडीकाठेपुल		बन्तडी	घोडाखोर	
चुगाड		त्रिपुराकोट	लिकू	
ख) झलुगे पुल				
खोरखोलाझोपु		जुफाल	जीउँ	
फोईगाड		रंग	सिउडेनी	
पालाडखोलाझोपु		श्रीविन्दे	पालाड	
हरियापनीझोपु		खदाड	हरियापनी	
करवगाडझोपु		करवगाड	त्रिवेणी	

ठूलीभेरीझोपु		सुँपानी	त्रिपुराकोटबगर	
तल्लोगल्लीगाड		त्रिपुराकोटबगर	त्रिपुराकोटगाउँ	
मध्यगल्लीगाडझोपु		रल्ली	त्रिपुराकोटगाउँ	
माथिल्लोगल्लीगाडझोपु		रल्लि	गल्ली	
तल्लोछलगाडझोपु		त्रिपुराकोट	लिकू चुँ	
धुमझोपु		त्रिपुराकोट	पाहाडा	
तामेगाडझोपु		त्रिपुराकोट	छल	
कोलीवगरझोपु		छल	पाहाडा	
हिराघटझोपु		पाहाड	लिकू	
खालीवनझोपु		दिगिना	खालिवन	
करवगाडझोपु		करवगाड	ल्हाँ	
चुगाडट्रसविज		चुगाड	चुगाड	

१०.२३ स्वामित्वको आधारमा घरपरिवारको वसोवासको अवस्था

वडा नं.	स्वामित्वको विवरण				घरधुरी संख्या	कैफियत
	निजी	भाडामा	संस्थागत	अन्य		
१	३२०	३५			३५५	स्थानिय तथा जिल्ला बाहिर
२	३३७	०			३३७	
३	२२१	०			२२१	
४	२१४	०			२१४	
५	३२०	१७			३३७	स्थानिय तथा जिल्ला बाहिर
६	१५३	३			१५६	
७	२९१	०			२९१	
८	२२७	१			२२८	जिल्ला बाहिर

९	१८०	०			१८०	
१०	१५०	०			१५०	
११	२०५	०			२०५	
जम्मा	२४६३	५६			२५१९	

१०.२४ वसाई सराई सम्बन्धी विवरण

क्र.स	वसाई सराई विवरण	महिला	पुरुष	जम्मा	मुख्य जिल्लाहरु
१.	न.पा. भित्र आएका				
२.	न.पा. बाट बाहिर गएका	०	०	०	
	जम्मा				

१०.२५ खाद्यान्न आत्मनिर्भरताको अवस्था:

क्र.स	खाद्यान्न उपलब्धताको आधारमा परिवार संख्याको विवरण	संख्या	कैफियत
१	३ महिनाभन्दा कम खान पुग्ने परिवार	३९०	
२	४-६ महिना खान पुग्ने परिवार	५२८	
३	७-९ महिना खान पुग्ने परिवार	११३५	
४	१०-१२ महिना खान पुग्ने परिवार	३५०	
५	आफनो खेतवारीको उत्पादनबाट खान पुगेर बेच विखन गर्ने परिवार	६०	

१०.२६ भूस्वामित्व सम्बन्धी विवरण

क्र.स	स्वामित्वको विवरण	घरधुरी संख्या	कैफियत
१	स्वामित्व भएका	२४६३	
२	स्वामित्व नभएका		
३	आफनो जग्गा अरुलाई कमाउन दिएको		
४	अरुको जग्गा कमाउने		
५	उल्लेख नभएको		
	जम्मा	२४६३	

१०. २७ वडा अनुसार सुरक्षा भत्ता पाउने व्यक्तिहरुको विवरण

त्रिपुरासुन्दरी नगरपालिका वाट भएका सामाजिक सुरक्षा भत्ताको विवरण

क्र.स.	न.पा.वडा नं.	बालबालिका संख्या	विधुवा महिला संख्या	एकल महिला संख्या	कर्णाली जेष्ठ नागरिक संख्या	जेष्ठ नागरिक संख्या	पूर्ण अपांग संख्या	अशक्त अपांग संख्या	जम्मा
1	1								
2	2								
3	3								
4	4								
5	5	148	27	0	19	5	0	16	215
6	6	102	20	0	39	10	1	7	179
7	7								
8	8								
9	9								
10	10								
11	11								
	जम्मा								

आ.व २०७४/०७५ सालको सामाजिक सुरक्षा भत्ता निकासी वडा नं. १ देखि ११ सम्मको

वडा नं.	जेष्ठ नागरिक ७०		जेष्ठ नागरिक कर्णाली		विधुवा, एकल		अपांग क वर्ग		अपांग ख वर्ग		दलित ६० वर्ष		जनजाति जेष्ठ		बालबालिका		कुल रकम	कैफियत
	संख्या	रकम रु.	संख्या	रकम रु.	संख्या	रकम रु.	संख्या	रकम रु.	संख्या	रकम रु.	संख्या	रकम रु.	संख्या	रकम रु.	संख्या	रकम रु.		
																	3139200	
१	४२	1008000	२३	२७६०००	३३	३९६०००	२	४८०००	२२	१५८४००	५	६००००	१	१२०००	२४६	११८०८००	४०२४८००	
२	३३	७९२०००	१२१	१४५२०००	२९	३४८०००	३	७२०००	२५	१८००००	०	०	०	०	२४६	११८०८००	२००१६००	
३	१३	३१२०००	४३	५१६०००	२८	३३६०००	०	०	११	७९२००	०	०	०	०	१५८	७५८४००	१७६४०००	
४	१४	३३६०००	२९	३४८०००	१६	१९२०००	१	२४०००	२	१४४००	०	०	०	०	१७७	८४९६००	१५५७६००	
५	५	१२००००	१४	१६८०००	२७	३२४०००	०	०	१६	११५२००	२	२४०००	८	९६०००	१४८	७१०४००	१७१६०००	
६	१०	२४००००	२२	५२८०००	२०	२४००००	१	२४०००	७	५०४००	१०	१२००००	२	२४०००	१०२	४८९६००	२९४९६००	
७	३५	८४००००	६३	७५६०००	३०	३६००००	१	२४०००	८	५७६००	०	०	०	०	१९०	९१२०००	२२१२८००	
८	२०	४८००००	१९	२२८०००	२६	३१२०००	१	२४०००	१०	७२०००	१३	१५६०००	६	७२०००	१८१	८६८८००	१४५२०००	
९	१०	२४००००	२२	२६४०००	१७	२०४०००	२	४८०००	८	५७६००	४	४८०००	२	२४०००	११८	५६६४००	१४०९६००	
१०	१६	३२००००	३२	३८४०००	१०	१२००००	२	४८०००	८	५७६००	०	०	०	०	१००	४८००००	२०६८८००	
११	१२	२८८०००	२०	२४००००	१४	१६८०००	२	४८०००	१२	८६४००	२२	२६४०००	२२	२६४०००	१४५	७१०४००	२४२९६०००	
जम्मा	२१०	४९७६०००	४०८	५१६००००	२५०	३००००००	१५	३६००००	१२९	९२८८००	५६	६७२०००	४१	४९२०००	१८११	८७०७२००		

१०.२८ नगरपालिकाका हालका भवनहरु

क्र.स	कार्यालयको नाम	भवनको प्रकृति			न.पा. वडा नं.	कैफियत
		गोटा	कच्ची	पक्की		
१	त्रिपुरासुन्दरी नगरपालिका वडा कार्यालय,	भाडा			१	
२	त्रिपुरासुन्दरी नगरपालिका वडा कार्यालय,	भाडा			२	
३	त्रिपुरासुन्दरी नगरपालिका वडा कार्यालय,	भाडा			३	
४	त्रिपुरासुन्दरी नगरपालिका वडा कार्यालय,	भाडा			४	
५	त्रिपुरासुन्दरी नगरपालिका वडा कार्यालय,	भाडा			५	
६	त्रिपुरासुन्दरी नगरपालिका वडा कार्यालय,	भाडा			६	
७	त्रिपुरासुन्दरी नगरपालिका वडा कार्यालय,		कच्ची		७	
८	त्रिपुरासुन्दरी नगरपालिका वडा कार्यालय,	भाडा			८	
९	त्रिपुरासुन्दरी नगरपालिका वडा कार्यालय,	भाडा			९	
१०	त्रिपुरासुन्दरी नगरपालिका वडा कार्यालय,			पक्की	१०	
११	त्रिपुरासुन्दरी नगरपालिका वडा कार्यालय,	भाडा			११	

१०.२९ नगरपालिकाको टाढाको वस्तिबाट सम्बन्धित नगरपालिकाको केन्द्र पुग्न लाग्ने अनुमानित समय (घण्टा)

वडा नं.	नगर कार्यपालिकाको कार्यालयमा लाग्ने समय (घण्टा)	सेवा प्राप्त गरी घर फर्किन लाग्ने समय (घण्टा)
१	०.२	०.२
२	२	३
३	२	३
४	२.५	३
५	७	७
६	६	६
७	२	३
८	२.५	४
९	१.५	३
१०	२	३
११	३	४

१०.३०वैक तथा वित्तीय संस्था

क्र.स.	बैंकको नाम	ठेगाना	कर्मचारी विवरण		सम्पर्क नम्बर
			महिला	पुरुष	
१	माछापुच्छै बैंक लिमिटेड	त्रिपुरासुन्दरी न.पा. वडा नं. ०१ डोल्पा	१	५	०१-६२०५५७
जम्मा			१	५	

१०.३१ धार्मिक स्थल

क्र.स	वडा नं.	धार्मिक स्थलको विवरण				
		मन्दिर	मस्जिद	गुम्बा	चर्चा	अन्य
१.	१	<ul style="list-style-type: none"> ● बाला त्रिपुरासुन्दरी मन्दिर ● भवानी मष्टा मन्दिर ● सतिगर्भे मन्दिर ● देउराली मन्दिर ● रागामछेला मन्दिर ● वावेरो मन्दिर ● धामागाडी मन्दिर ● औतारी मन्दिर ● कैलाश मन्दिर ● भयार मन्दिर ● फोटोसिली मन्दिर ● छहार्या मन्दिर ● तामेगाड मन्दिर 		छेक्त्योङ्ग (कैलीगाडा गुम्बा)		
२.	२	<ul style="list-style-type: none"> ● २ बुराल गोसाहि भगवती मन्दिर ● रागरेकी सुकाकोटी मन्दिर ● भयार मन्दिर ● सत्यदेवी मन्दिर 		<ul style="list-style-type: none"> ● टर्सिरुम्भे गुम्बा ● गुप्त गुम्बा 		
३.	३	<ul style="list-style-type: none"> ● महादेव मन्दिर ● कैलाश मन्दिर ● रने औतारी मन्दिर ● खुइते औतारी मन्दिर ● मुन्मा मन्दिर ● वर्मा मन्दिर ● गौरदेउ मन्दिर ● वरबा मन्दिर 	,		डोल्पा हिमालयन चर्च	

		<ul style="list-style-type: none"> ● निलकण्ठ मन्दिर ● लाठी देउती मन्दिर ● भगवती मन्दिर ● हेरी मन्दिर 				
४.	४	<ul style="list-style-type: none"> ● महादेव मन्दिर ● कालिका मन्दिर ● मष्टा मन्दिर ● भवानी मन्दिर ● भयर मन्दिर ● नौलक्का मन्दिर ● कालिदेवाली मन्दिर ● वर्मा मन्दिर ● तिर्थकोटी मन्दिर ● वरुदेवता मन्दिर 				
५.	५	<ul style="list-style-type: none"> ● मष्टा मन्दिर ● कैलाश मन्दिर ● महादेव मन्दिर ● कालिका मन्दिर ● भवानी मष्टा मन्दिर ● वराल मन्दिर ● बाविरो मन्दिर ● बुराल मष्टा मन्दिर 				
६.	६	<ul style="list-style-type: none"> ● कैलाश मन्दिर ● २ मष्टा मन्दिर ● २ महादेव मन्दिर ● २ भयर मन्दिर ● कालिका मन्दिर ● बज्रमान मन्दिर ● बाविरो मन्दिर ● चौतारा मन्दिर 				

७.	७	<ul style="list-style-type: none"> ● मष्टा भवानी मन्दिर ● ताम्रेवर्णा तिर्थमन्दिर ● कालीफुर्वा मन्दिर ● महलदेउ मन्दिर ● देउती मन्दिर 				
८.	८	<ul style="list-style-type: none"> ● निलाकुण्ठी मन्दिर ● कैलाश मन्दिर ● राङ्गमाचुलो मन्दिर ● देउती मन्दिर ● महादेव मन्दिर ● २ मष्टा मन्दिर 		शिसिर गुम्वा		
९.	९	<ul style="list-style-type: none"> ● सुकुवुटी मन्दिर ● भयार मन्दिर ● नारायण देवर मन्दिर ● लणदेउ मन्दिर ● फैते वैकुन्ते मन्दिर ● महादेव मन्दिर 				
१०.	१०	<ul style="list-style-type: none"> ● सुकुटी मन्दिर ● भयार मन्दिर ● महादेव मन्दिर ● रामाचिउल मन्दिर ● पयट् मन्दिर 				
११.	११	<ul style="list-style-type: none"> ● भाँक्री मन्दिर ● भयार मन्दिर ● २ कैलाश मन्दिर ● देउराली मन्दिर ● २ महादेव मन्दिर ● वर्म मन्दिर ● देउती मन्दिर ● हिलसिकारी मन्दिर ● भवानी मन्दिर 				

		<ul style="list-style-type: none"> ● औतारी मन्दिर ● थारममष्ट मन्दिर 				

१०.३२सडक सञ्जालको विद्यमान अवस्था

क्र. स	सडकको वर्गीकरण	लम्वाई कि.मि.	सडकको औसत चौडाइ(मि.)	सडकले सेवा पुगेको वडाहरु	कैफियत
१राजमार्ग				नखुलाएको
२	सहायक राजमार्ग				नखुलाएक
३	पक्की तथा कालोपत्रे				
४	ग्राभेल सडक				
५	कच्ची सडक/मौसमी सडक	४	७	५,६	
६	मुल वाटो (Trail)				
७	ईटा विच्छाइएको वाटो				
८	ढंगा छापेको वाटो				
९	सिढी तथा खुडकिला/भचाड (Stair)	३०	०.९	वडा नं. १ देखि ११ सम्म	

१०.३३निर्माणाधीन गाउँ/नगर स्तरीय सडकहरु

वडा नं.	सडकको किसिम			अनुमानित लम्बाइ किमी	सडकको औसत चौडाइ(मि)	कैफियत
	कालो पत्रे	ग्राभेल	कच्ची तथा धुले			
१	छैन	छैन	छ	१	४	
२	छैन	छैन	छ	२	४	
३	छैन	छैन	छ	५	५	
४	छैन	छैन	छ	६	५	
५	छैन	छैन	छ	१	५	
६	छैन	छैन	छ	२	५	
७	छैन	छैन	छ	१	४	
८	छैन	छैन	छैन	०	०	
९	छैन	छैन	छ	२	४	
१०	छैन	छैन	छ	२	४	
११	छैन	छैन	छैन	०	०	

१०.३४ जनचेतनामुलक तालिम प्राप्त गरेको जनसंख्या विवरण

क्र.स	तालिम विवरण	लिंग		जम्मा	कैफियत
		महिला	पुरुष		
१	वचत तथा ऋण	३५०	५४०	८९०	
२	संस्थागत नेतृत्व	१६०	२४३	४०३	
३	लैंगिक समविकास	२४०	३४०	५८०	
४	स्वास्थ्य	३५०	६६४	१०१४	
५	परिवार नियोजन	१४०	१२०	२६०	
६	खानेपानी सरसफाइ	३५३	२५०	६०३	
७	वन व्यवस्थापन	८६	१९५	२८१	
८	फोहोरमैला व्यवस्थापन	२०५	११६	३२१	
९	सिप विकास	०	०	०	प्रष्ट नभएको
१०	अन्य	०	०	०	
जम्मा		१८८४	२४६८	४३५२	

१०.३५ मुख्य पेशा सम्बन्धी विवरण

क्र.स	विवरण	परिवार संख्या	कैफियत
१	कृषि	२४३०	
१.१	खेतीपाती	२४०४	
१.२	पशुपालन	२४०४	
१.३	कुखुरापालन	९	
१.४	माछा पालन	७	
	अन्य		
जम्मा			
२	गैर कृषि		
२.१	व्यापार	१२०	
२.२	उद्योग	१५	
२.३	नाकरी	१०२	
२.४	दैनिक ज्यालादारी	१५७	
२.५	वैदेशिक रोजगार		
२.६	अन्य खुलाउने		
जम्मा			
कुल जम्मा			

१०.३६ औसत मासिक पारिवारिक आम्दानी विवरण

क्र.स.	औसत मासिक पारिवारिक आम्दानी विवरण (रुपैयामा)	परिवार संख्या	प्रतिशत
१	१००० भन्दा कम	४२५	१७.२
२	१००० देखि २०००	५३३	२१.५१
३	२००१ देखि ३०००	११२३	४५.५९
४	३००१ देखि ५०००	३१२	१२.६६
५	५००१ देखि १००००	३०	१.२१
६	१०००० देखि १५०००	२५	१.०१
७	१५००० देखि २५०००	१०	०.४०
८	२५००० भन्दा माथि	५	०.२०
जम्मा		२४६३	

१०.३७ विद्युत तथा सौर्य उर्जा आयोजनाहरूको स्थिति

क्र.स.	विद्युत तथा उर्जाआयोजनाको नाम	क्षमता कि.वा.	नपाका. वडा नं.	लाभान्वित घरधुरी	कैफियत
१	छलगाड लघु जलविद्युत आयोजना	३५	१	२७०	
२	खातीखोला लघु जलविद्युत आयोजना	८०	५, ६	२५०	
३	खालीछहरा लघु जलविद्युत आयोजना	१००	७,८,९,१०,११	१०५२	

१०.३८ नगरपालिकाले सञ्चालन गरेका प्रमुख कार्यक्रम तथा योजनाहरू

वडा नं १

क्र.स.	योजनाको नाम	रकम
१	फापर गहा सुधार करेलीकाडा	१०,००,०००
२	त्रिपुरा मा.वि काटीयाचौर घेराबार र फर्निचर निर्माण	७,००,०००
३	हिम ज्योति प्रा वि शौचालय तथा खानेपानी	३,५०,०००

त्रिपुरासुन्दरी नगरपालिकाको वृत्तचित्र २०७५

४	भवानी पा.वि गल्ली भवन निर्माण तथा घेराबार निर्माण	१०,००,०००
५	महाकवि देवकोटा प्रा.वि रल्ली घेराबार निर्माण	४,००,०००
६	लेखनाथ प्रा.वि भवन र तडबन्धन निर्माण	१०,००,०००
७	रल्ली आटीचौर देखि गल्ली ढाकीथर सम्म घो.बा.मर्मत	५,००,०००
८	छलगाड जल विद्युत मर्मत तथा निर्माण	३,५१,०००
९	कोलिबगर बाट पालिहाल्ला सम्म खानेपानी तथा वृक्षरोपण	११,००,०००
१०	विक्रमशाही महाराज धर्मशाला निर्माण	४,००,०००
११	दलित सहकारी स्थापना	७,००,०००
१२	सिरक डसना बनाउने मेसिन खरिद	२,००,०००
१३	हिमाली मत्स्या उत्पादन तथा विक्रि उद्योग	१,००,०००
१४	बाल बालिका संरक्षण केन्द्र भवन निर्माण	४,००,०००
१५	फेमस कखुरा फर्म क्षमता बृद्धि सहयोग	१,००,०००
१६	भित्त खोला माछा पालन व्यवसाय	१,००,०००
१७	भवानी मष्टा शौचालय निर्माणा	१,००,०००
१८	भैरवस्थान मन्दिर निर्माण उपभोक्ता समिति	२,००,०००
१९	सिपु क्याल्सु गुम्बा मर्मत करेली काडा	३,००,०००
२०	माभुवाट देखि लल्लो पानी खोला सम्म घारेटो बाटो निर्माण	५,००,०००
२१	उद्योग सञ्चालन मेसिन खरिद	२,००,०००
	जम्मा	९७,४१,०००

वडा नं २

क्र.स.	योजनाको नाम	रकम
१	आलु उत्पादन र गहू सुधार र ट्याकी निर्माण र हिउ पोखरी निर्माण	१५,२७,५८४
२	त्रिपुरा मा.वि ६ काठे भवन निर्माण	२५,००,०००
३	आरन घर निर्माण र औजार वितरण	७,००,०००
४	महु गाउ बिघ तडबन्धन निर्माण	५,००,०००
५	धार्मिक वन घेराबार निर्माण	१५,१६,३५२
६	लक्ष्मी पावि चार काठे भवन निर्माण	२०,००,०००
७	टसी रोम्जे गुम्बा निर्माण	५,००,०००
८	खुइते औतारी मन्दिर निर्माण जनजाति	६,००,०००
९	त्रिपुरा मावि महु स्टेशनरी स्थापना	७,००,०००
१०	विद्युत खट्ट तथा मिल स्थापना	५,००,०००
११	ठाटी खोला देखि चुरगार डाँडा हुदै पधेरी बारी सम्म तारे तडबन्धन	१५,००,०००
१२	अंगुर खेतीका लागि घेराबार	५०,०००
१३	बाढी पहिरो नियन्त्रण रसी	२,५०,०००
	जम्मा	१,४०,४३,५७६

वडा नं ३

क्र.स.	योजनाको नाम	रकम
१	सुपानी बाकचौर हुदै सु जिउ सम्म मोटर बाटो निर्माण	२०,००,०००

२	महादेव प्रावि तिन कोठे भवन निर्माण	१७,३५,०००
३	सरस्वती प्रा.वि घेराबार निर्माण	७,००,०००
४	महादेव मन्दिर मन्दिर घेराबार निर्माण	७,३५,०००
५	सरस्वती मावि घेराबार निर्माण	१२,७५,०००
८	भेत्ती सुपानी मोटर बाटो मर्मत	१३,५०,०००
९	महादेव आधारभुत विद्यालय	१,५०,०००
१०	सुपानी खानेपानी मर्मत संभार	१,५०,०००
११	घटेसिम देखि कुलुमुरा सम्म घो.वा मर्मत	६०,०००
	जम्मा	८१५५०००

वडा नं. ४

क्र.स.	योजनाको नाम	रकम
१	प्रकाश निमावि घेराबार	८,३५,०००
२	ढुगें डाडा देखि नौल सम्म घो.बा.	५,००,०००
३	प्रकाश निमावि खेल मैदान	५,५०,०००
४	रती गाउ देखि चौतारा घो.बा निर्माण	५,५०,०००
५	प्रकाश निमावि र शौचालय खानेपानी निर्माण	७,००,०००
६	सुपानी देखि रंग सम्म मोटर बाटो निर्माण	३९,००,०००
७	गोरुले देखि रंग सम्म	७,००,०००
८	सिउरे काठेपुल निर्माण	३,५०,०००
	जम्मा	८०८५०००

वडा नं.५

क्र.स.	योजनाको नाम	रकम
१	गोरु खोला फिग कुला स्याउ खेतीका लागि सिचाई	१६,७५,०००
२	ल्हा ढल निकास	१,७९,२२४
३	छेयक्या फुल भेडा पाल्ला नर्सरीका लागि खाप निर्माण	७,०४,६३५
४	मस्टा निमावि चार कोठे भावन निर्माण	२०,००,०००
५	खदान सिचाई आयोजना	३,००,०००
६	बज गाफ सिचाई निर्माण उपभक्त	६,००,०००
७	राकजुधा बाटो मर्मत ल्हा	५०,०००
	जम्मा	५५०१९५५

वडा नं.६

क्र.स.	योजनाको नाम	रकम
१	भिन्न खोला बाट ध्यार रुख एकुचा सिचाई निर्माण फुलवि	२६,६०,०००
२	पालन पर्यटकीय घो.बा. निर्माण	१२,९५,०००
३	खाती खोला नर्सरी घेराबार निर्माण	१०,००,०००
४	खदान सिचाई आयोजना	४,००,०००

५	बिजुली डाड मष्ट मन्दिर निर्माण	३,००,०००
६	मुकुटेश्वर मावि फुलिजन अनुदान	५,००,०००
७	कैलास मन्दिर निर्माण उपभोक्ता समिति	३,००,०००
८	ल्हा टेलीफोन मर्मत	१,५०,०००
	जम्मा	६,५५,०००

वडा नं. ७

क्र.स	योजनाको नाम	रकम
१	तित खोला बाट छल मन्दिर सम्म खानेपानी निर्माण र तरकारी खेती	३०,००,०००
२	भोर गाउ खानेपानी निर्माण	२०,००,०००
३	गाडे खोला तडबन्धन निर्माण	११,५३,२१८
४	घट्टे खोला ग्याबिन निर्माण	१०,००,०००
५	काठेपुल निर्माण	२,११,२६४
६	भतिगा देखि पातिहाला सम्म स्याउ खेती को लागि सिचाई	५,४५,४४३
७	डाले चुक नर्सरी तथा सिचाई	४,०३,२६०
८	देउराली आधारभूत विद्यालय	१३,००,०००
१०	स्याउ खेतिका लागि घेराबार	१,००,०००
११	रावल वाडा खानेपानी मर्मत	२,००,०००
१२	कैलास मन्दिर निर्माण	२,००,०००
	जम्मा	१०,५५७,१८५

वडा नं. ८

क्र.स	योजनाको नाम	रकम
१	सेर गाउ खानेपानी निर्माण	२७,८५,३०५
२	आरे खोला बाट भल खोला सिचाई	८,२६,१५४
३	भारी बिसौना देखि चौतारासम्म दुगा विछौउने रावल वाडा र दलित टोल	२,८५,२६७
४	डाडाबाट डारीका चौरबाटो हुदै तर खोला सम्म घेराबार	३,५२,०८०
५	खाली छरा जलविद्युत तडबन्धन निर्माण	४,३५,५८२
६	खोला गाडी देखि खालीवन सम्म घो.बा. निर्माण	२,५२,२६२
७	डालेचुक नर्सरी निर्माण	४,०३,२६०
८	शेरगाउ काठेपुल	१,५०,०००
९	जनक प्रावि दागिना	१,५०,०००
१०	दलित टोल घेराबार तथा बाढी पहिरो नियन्त्रण	३,००,०००
११	गुम्बा मर्मत	१,००,०००
	जम्मा	६०,८४,३१४

वटा नं ९

क्र.स	योजनाको नाम	रकम
१	मुल विउ उत्पादन केन्द्र स्थापना	२६,२५,८६१
२	राकसि खोला देखि दिबीदेरा सम्म घेराबार	३,८५,३७२
३	चू खानेपानी तथा जन प्रिया प्रा.वि निर्माण	८,५८,०५८
४	चू गाउ हुदै देउल सम्म घो.वा. निर्माण	७,५८,८६५
५	पानी मुल देखि डेयार रुख सम्म बाढी पहिरो नियन्त्रण योजना	१४,०६,२४६
६	जगनाथ महामहि मन्दिर निर्माण	३,००,०००
	जम्मा	६४,१४,४०२

वडा नं. १०

क्र.स	योजनाको नाम	रकम
१	विद्योदय प्रा.वि घेराबार निर्माण	१,४१,५८५
२	लिकु देखि दापु सम्म घो.बा. निर्माण	४,५१,८५८
३	कान्जिस्वा प्रा.वि मैदान तथा ग्याबिन निर्माण	४,१३,७४६
४	तल्लो छातेया देखि दाबा सम्म घो.बा. निर्माण	६,५३,५६५
५	लिकु संयुक्त क्याम्पस घेराबार भवन फर्निचर निर्माण	१७,७०,०००
६	काफोर हुदै दापु हुदै लिकु सम्म खानेपानी निर्माण	२०,००,०००
७	स्याउ नर्सरी घेराबार निर्माण	५०,०००
८	कुनेटा देखि खोपु जिउला सम्म सिचाइ योजना	५५७,५००
	जम्मा	६५,१८,२५४

वडा नं. ११

क्र.स	योजनाको नाम	रकम
१	कुजरी खोला बाट धावा सम्म घो.बा निर्माण	५,५८,०७३
२	मुह हुम बतडी हुगा विछाउने योजना	३,२८,५१७
३	आरु डाला नर्सरी घेराबार निर्माण	३,२६,७३३
४	भिमे खोला देखि गाबुदारा सम्म घेराबार निर्माण	५,५०,४५७
५	जंगिधारा देखि रामडाडा सम्म घेराबार निर्माण	७,१२,८७२
६	कन्चनजंगा प्रावि मैदान निर्माण	३,५५,६१२
७	खानिखर्क घेराबार निर्माण	३,२१,८४४
८	काठ चिरान यद्योग स्थापना	८,००,०००
९	सुधारिएको पानी घट्ट मु	४,००,०००
१०	आल्लो खेती मु हुम गाउ	५,००,०००
११	घोडाखोर घेराबार निर्माण	१३,७८,२२०
१२	देउतिथान मन्दिर निर्माण	५,००,०००

१३	अमरसिंह प्रावि मुहु खानेपानी मर्मत	१,००,०००
	जम्मा	७२७६३६८

त्रिपुरासुन्दरी नगरपालिकामा भएका

कर्णाली रोजगार

क्र.स.	योजनाको नाम	बजेट
१	खालीवन देखि बालंग्रा सम्म ग्रागिम सडक	३४,०७,८८१
२	चु गाड देखि लिकु मेलतुली सम्म ग्रामिण सडक	३०,३५,३५४।६
३	मुहु हुदै वंतडी सम्म ग्रामिण सडक	१०,००,०००
४	सूपानी देखि रंग सम्म ग्रामिण सडक	१८,७३,२८६।५
५	सूपानी देखि बागचौर हुदै सू जीउ ग्रामिण सडक	२५,००,०००
६	खदाङ देखि ल्हां सम्म	१३,१७,७७८।४
७	खदाङ देखि फुल्चिङ सम्म	१३,१७,७७८।४
८	त्रिपुराकोट देखि महु रुम रसि सम्म	३४,०७,८८१
९	सर्भे तर्फ	११,४०,०००
१०	प्रशासनिक तर्फ	१,२५,०००
	जम्मा	१,५१,२५,०००

स्थानिय शासन तथा सामुदायिक विकास कार्यक्रम

१	IT सामान सरिद	६,००,०००
२	IT Officer को तलब र सामजिक परिचालिकाको तलब भत्ता (सेवा र परामर्श खर्च)	७,५०,०००
	जम्मा	१३,५०,०००

ग्रामिण सामुदायिक पूर्वाधार कार्यक्रम

१	चु गाड देखि बलंगा सम्म सडक	२१,८०,७५५
२	पालंग सिचाइ आयोजना	३,५०,३६६
३	खदाङ देखि ल्हां सम्म सडक	५,८४,८७०
४	सर्भे	२,८७,५२४
५	कन्टिजेन्सी	२,०५,५८१

६	औजार खरिद	१,०५,५८१
	जम्मा	४१,६२,०००

गरिव सग बिश्वेश्वर कार्यक्रम

१	सामाजिक परीचालीकाको तलब भत्ता	६,७६,०००
२	पुजीगत अनुदान	१०,४०,०००
	जम्मा बजेट	१७,१६,०००

बहुक्षेत्रिय पोषण कार्यक्रम

१	जम्मा रकम	११,००,०००
---	-----------	-----------

सामाजिक सुरक्षा भत्ता

१	जम्मा रकम	२,३७,४३,०००
---	-----------	-------------

त्रिपुरासुन्दरी नगरपालिका स्तरिय शिक्षक विद्यार्थी विवरण, २०७४।०७५ डोल्या

आधारभूत तह (कक्षा १ देखि ५)

शिक्षकविद्यार्थी अनुपाल: हिमालमा ४० जना बराबर १ शिक्षक

Name	ECD		Grade 1-5			Total	दरबन्दी	राहत	जम्मा शिक्षक	Need	बहि	Grade 6-8			Grade 9-10			Grand total
	Total	Girls	Boys	Total	Total							Girls	Boys	Total	Girls	Boys	Total	
Aautari pra v	21	9	11	20	41	2		2	2	0			0			0	41	
Amar singh pra v	19	26	36	62	81	4		4	3	1			0			0	81	
Bal Bhadra Pra v	17	35	32	67	84	4		4	3	1	11	5	16			0	100	
Bhagawati pra v	36	37	34	71	107	4		4	3	1	7	9	16			0	123	
Bhawani pra v	8	8	14	22	30	2		2	2	0			0			0	30	
Bidhyodaya pra v	14	19	13	32	46	5		5	3	2			0			0	46	
Deurali pra v	32	28	20	48	80	4		4	3	1			0			0	80	
Dhaulagiri pra v	14	31	40	71	85	4		4	3	1			0			0	85	
Him jyoti pra v	23	29	24	53	76	3		3	3	0			0			0	76	
jana prva ma v				0	0			0		0	63	69	132	85	83	168	300	
Jana priya pra v	28	66	53	119	147	5		5	4	1			0			0	147	
Janak pra v	12	19	21	40	52	4		4	3	1			0			0	52	
Jyoti pra v	54	40	39	79	133	4		4	4	0			0			0	133	
Kanchanjangha pra v	18	17	26	43	61	3	1	4	3	1			0			0	61	
Kanjirowa pra v	23	42	37	79	102	4		4	4	0			0			0	102	
Kasturi Adhar v	22	47	41	88	110	4		4	3	1	42	52	94			0	204	
Laxmi pra v	12	16	12	28	40	2		2	2	0			0			0	40	
Lekhath pra v	21	49	27	76	97	3		3	3	0			0			0	97	
Mahadev pra v	7	42	56	98	105	5		5	3	2			0			0	105	
Mahakabi Devkota pra v	22	26	22	48	70	4	1	5	3	2			0			0	70	
Mahakal pra v	10	17	10	27	37	2		2	2	0			0			0	37	
Masta pra v	38	49	54	103	141	6	1	7	5	2	30	30	60			0	201	
Motiram pra v	4	9	5	14	18	2		2	2	0			0			0	18	
Mukteshwar Ma v	26	30	35	65	91	6		6	4	2	26	28	54	29	24	53	198	
Phoksundo pra v	18	35	38	73	91	3		3	3	0			0			0	91	
Prakash Adhar v	28	65	73	138	166	6		6	5	1	27	28	55			0	221	
Prithive Narayan pra v	12	19	17	36	48	4		4	3	1			0			0	48	
Ram shah pra v	21	46	19	65	86	4		4	3	1			0			0	86	
Saraswati Ma v	0			0	0			0		0	73	67	140	89	62	151	291	
Saraswati pra v	48	35	52	87	135	6		6	6	2			0			0	135	
Tripura Adhar v	8	18	16	34	42	6		6	6	2	18	19	37	7	8	15	94	
Tripurakot Ma v	14	42	62	104	118	5		5	5	2	63	70	133	38	58	96	347	
				0									0			0	0	
Total	630	951	939	1890	2520	120	3	123	101	28	360	377	737	248	235	483	3740	

१०.३९ नगरपालिकाको संगठनात्मक ढांचा

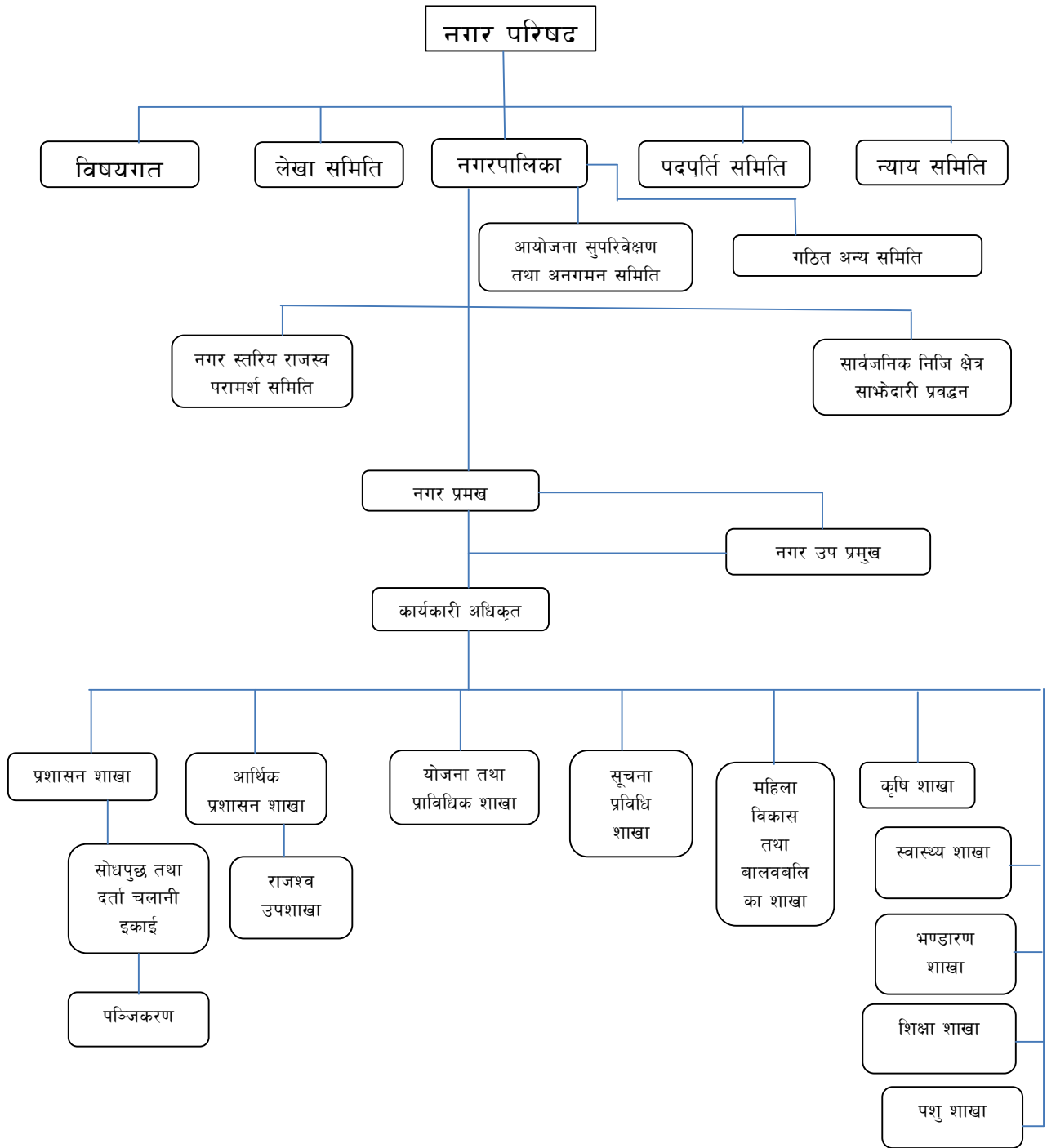

१०.४० राजश्व परामर्श

मिती २०७५।०३।०९ गते का दिन यस त्रिपुरासुन्दरी नगरपालिकाका नगर उपप्रमुख श्री चन्द्रा कुमारी बुढा ज्यूको संयोजकमा बैठक बसी स्थानिय तहको राजश्व परामर्श समितिबाट निम्न निर्णयहरु गरियो

उपस्थिती

१. श्री चन्द्रा कुमारी बुढा	संयोजक
२. श्री भिम बहादुर धराला	सदस्य
३. श्री रमा बोहोरा	सदस्य
४. श्री श्रीदल बुढा	सदस्य
५. श्री हिराचन्द्र धराला	सदस्य सचिव

प्रस्ताव नं. १ राजश्व कर निर्धारण सम्बन्धमा
निर्णय नं. १

प्रस्ताव नं. १ माथि छलफल गर्दा यस त्रिपुरासुन्दरी नगरपालिका भित्र निम्न शिर्षकहरुमा निम्न दरले कर तथा राजश्व निर्धारण गर्ने निर्णय पारीत गरियो ।

तपशिल

१. घर जग्गा कर

- क. कच्चा घरलाई वार्षिक कर रु. १००
- ख. पक्का घरधुरी वार्षिक कर रु. २००

२. भूमि सुधार (मालपोत) कर

- क. अब्बल मोटर बाटोले छोएको रु. ४० प्रति रोपनी
- ख. दोयम प्रति रोपनी दुर्गम रु. ३०
- ग. सिम प्रति रोपनी दुर्गम रु २०
- घ. चाहार प्रति रोपनी दुर्गम रु. १०

३. सामान्य सिफारिसको रु. १००

४. सिफारिस कर

- क. प्रति सिफारिस शुल्क साधारण रु. १००
- ख. प्रति सिफारिस शुल्क विशेष रु. १०००

५. योजना सिफारिस कर

- क. सामान्य देखि दुई लाख सम्मको रु. १००
- ख. दुई लाख देखि पाँच लाख सम्मको रु. ५००
- ग. पाँच लाख भन्दा माथिको योजना रु १०००

६. व्यक्तिगत घटना दर्ता

- क. जन्म दर्ता कर समयमै आए पछि निशुल्क र ३५ दिन नाघेपछि प्रति व्यक्ति रु. ५०

- ख. नागरिकता सिफारिस कर
प्रति व्यक्ति रु १००
- ग. नाता प्रमाणित सिफारिस कर
प्रति व्यक्ति रु १००
- घ. चारकिल्ला प्रमाणित सिफारिस कर
प्रति व्यक्ति रु.५००
- ङ. सम्बन्ध विच्छेद
प्रति व्यक्ति रु. २५०
- च. विवाह दर्ता
प्रति व्यक्तिक रु.१००
- छ. बसाई सराइ
प्रति व्यक्ति रु ५००

७. व्यवसायिक कर

- क. खुद्रा तथा किराना प्रति पसल वार्षिक रु ५००
- ख. थोक पसल प्रति वार्षिक रु १२००
- ग. होटेल एण्ड रेष्टुरेन्ट प्रति वार्षिक रु १५००
- घ. अन्य पसल प्रति वार्षिक रु. १०००
- ङ. मासु व्यावसायी प्रति वार्षिक रु १०००

८. प्राकृतिक स्रोत कर

- क. बालुवा कर
प्रति कट्टा रु ५ , प्रति ट्याक्टर रु ५००
- ख. ढुङगा गिटी कर प्रति चट्टा रु २५०
- ग. जडिबुटी

प्रवेश शुल्क

- स्थानिय रु १०००
 - जिल्ला रु २०००
 - अन्य रु ३०००
- घ. जटामसी प्रति क्विन्टल रु २०००
- ङ. गुच्चे च्याउ प्रति के.जी. रु १०००
- च. पदमचाल प्रति के.जी. रु ५
- छ. चिराइतो प्रति के.जी. रु २०
- ज सुगन्धवाल प्रति के.जी. रु २०
- झ. धुपीजरो प्रति के.जी. रु २०
- ञ. उतिस प्रति के.जी. रु ३०

- ट. सतुवा प्रति के.जी. रु ५०
- ठ. सिलाजीत प्रति के.जी. रु ५०
- ड. कटुकी प्रति के.जी. रु २०
- ढ. अन्य प्रति के.जी. रु २०

९. हात हतियार कर लाइसेन्ज वाला हतियार प्रति व्यक्ति वार्षिक रु. ५००

१०. पशुपंक्षी कर

- क. प्रति खच्चर रु १०
- ख. प्रति बोका र खसी विक्रि दर रु १५०
- ग. प्रति रागा, गाई र भौसी विक्रि दर रु. १०००
- घ. फ्रेस हाउस वा मासुँ पाँउने घरको कर प्रति बोका रु. १००

११. पर्यटन तथा मनोरञ्जन कर

- क. फिल्म तथा मिडिया छायाडकन प्रति फिल्म शुल्क रु १०००

१२. यातायात शुल्क

- क. नगरपालिका भित्र सानो सवारी शुल्क प्रति पटक रु. ५०
- ख. ठूलो सवारी साधन रु १५०

१०.४१ सामाजिक सुरक्षा सञ्चालन कार्यविधि, २०७२

१. प्रस्तावना:

नेपालको संविधानका निर्देशक सिद्धान्त तथा नीतिहरूले निर्देश गरे अनुरूप सर्वसाधारण नागरिकलाई सामाजिक सुरक्षा कार्यक्रम मार्फत सामाजिक संरक्षण प्रदान गर्न, सामाजिक सुरक्षा भत्ता प्रणाली व्यवस्थित गर्न, सामाजिक सुरक्षा भत्ता वितरण कार्यक्रममा प्रभावकारिता ल्याउन तथा नियमन गर्न स्थानिय स्वायत्त सुरक्षा कार्यक्रम सञ्चालन कार्यविधि, २०७२ नेपाल सरकार (उप प्रधान मन्त्रीस्तर) बाट मिति २०७२।१२।२४ गते स्वीकृत गरी लागु गरिएको छ ।

२. उद्देश्य: यस कार्यविधिका उद्देश्यहरू देहाय बमोजिम रहेका छन् :

- सामाजिक सुरक्षा लक्षित समूह परिभाषित गर्ने ,
- सामाजिक सुरक्षा भत्ता वितरण प्रणालीलाई सरलिकरण गर्ने ,
- सामाजिक सुरक्षा अभिलेख व्यवस्थापनमा सूचना प्रविधिको प्रयोग गरी अद्यावधिक गर्ने ,
- सामाजिक सुरक्षा भत्ता वितरण कार्यको प्रभावकारी अनुगमन तथा मुल्याडकन गर्ने ,
- सामाजिक सुरक्षा भत्ता वितरण प्रणालीमा पारदर्शिता कायम गर्ने ,

३. परिभाषा: विषय वा प्रसंगले अर्को अर्थ नलागेमा यस कार्यविधिमा

(क) लक्षित समूह भन्नाले:

यस कार्यविधि बमोजिम भत्ता पाउन योग्य रहेका सबै जेष्ठ नागरिक, एकल महिला, अपांग, लोपोन्मुख आदिवासी जनजाती तथा बालबालिका र नेपाल सरकारले समय समयमा सामाजिक सुरक्षा भत्ता पाउने भनी तोकेका समूहलाई समेत जनाउन्छ ।

(ख) लाभग्राही भन्नाले:

यस कार्यविधि बमोजिम लक्षित समूहमा परेका भत्ता पाउने सबै नागरिकहरूलाई जनाउन्छ ।

(ग) परिचयपत्र भन्नाले:

यस कार्यविधि को दफा १० अनुसार अनुसूची ६ क र ६ बमोजिम जारी गरिएको सामाजिक सुरक्षा परिचयपत्रलाई जनाउन्छ ।

(घ) संरक्षक भन्नाले:

यस कार्यविधि बमोजिम भत्ता पाउन योग्य ठहर भएका लाभग्राहीहरू मध्ये अपांग भएका व्यक्ति र बालबालिकाको हेरचार तथा संरक्षणल गर्न तोकिएको एक जना व्यक्तिलाई जनाउन्छ ।

(ङ) एमआइ एस भन्नाले:

विभागले लागु गरेको सूचना प्रविधिमा आधारित लाभग्राहीहरूको विद्युतिय सूचना प्रणाली लाई जनाउछ ।

(च) जेष्ठ नागरिक भन्नाले:

कर्णाली अञ्चलमा वस्ने र अनुसूची १ मा उल्लेख भएका दलित नागरिकका हकमा ६० वर्ष उमेर पूरा भएका एवम् अन्य नागरिकका हकमा ७० वर्ष उमेर पूरा भएका नेपाली नागरिकलाई जनाउछ ।

(छ) लोपोन्मुख आदिवासी जनजाती भन्नाले:

अनुसूची २ मा उल्लेख भएउ बमोजिमका लोपोन्मुख आदिवासी जनजातिका सबै नागरिकलाई जनाउछ ।

(ज) एकल महिला भन्नाले:

साठी वर्ष उमेर पुगेका विवाह नगरी बसेका वा सम्बन्ध विच्छेद भएका एकल महिला लाई जनाउछ ।

(झ) विधवा महिला भन्नाले:

पतिको मृत्यु भएका जुनसुकै उमेरमा एकल महिलालाई जनाउछ ।

(ञ) पूर्ण अशक्त अपांगता भएका व्यक्ति भन्नाले:

जिल्ला स्थित महिला तथा बालबालिका कार्यालयबाट रातो रंगको अपांगताको परिचयपत्र प्राप्त गरेका नागरिकहरू लाई जनाउछ ।

(ट) अति अशक्त अपांगता भएका व्यक्ति भन्नाले:

जिल्ला स्थित महिला तथा बालबालिका कार्यालयबाट निलो रंगको अपांगताको परिचयपत्र प्राप्त गरेका नागरिकहरूलाई जनाउछ ।

(ठ) बालबालिका भन्नाले :

पाँच वर्ष ननाघेगा नेपालभरका अनुसूची १ मा उल्लिखित दलित परिवार र कर्णाली क्षेत्रका हुम्ला, जुम्ला मुगु, कालिकोट, र डोल्पा जिल्लाका एक आमाबाट जन्मेका बढीमा दुई बालबालिकालाई जनाउछ ।

(ड) मन्त्रालय भन्नाले: संघीय मामिला तथा स्थानिय विकास मन्त्रालयलाई जनाउछ ।

(ढ) विभाग भन्नाले: केन्द्रिय पञ्जीकरण विभागलाई जनाउछ ।

(ण) स्थानीय निकाय भन्नाले: जिल्ला विकास समिति, नगरपालिका र गाउँ विकास समिति लाई जनाउछ ।

(त) नगरपालिका भन्नाले: उपमहानगर तथा महानगरपालिका समेतलाई जनाउछ ।

४. भत्ता पाउने उमेर गणना:

यस कार्यविधि बमोजिम भत्ता पाउने योग्य जेष्ठ नागरिक, एकल महिला र बालबालिकाको उमेरको गणना देहायबमोजिमको हुनेछ ।

- नेपाली नागरिकताको प्रमाणपत्रको उमेरलाई आधार लिइनेछ ।
- जन्मिएको साल र महिना खुलेको तर गते नखुलेको भए उल्लिखित महिनाको मसान्त र सालमात्र खुलेको भए सो सालको चैत्र मसान्तलाई आधार मानी जन्म मिति गणना गरिनेछ ।
- लक्षित समूहको व्यक्तिको उमेरको गणना गर्दा फरक परेमा वा विवाद उत्पन्न हुन गएमा निराकरणको लागि सम्बन्धित जिल्ला प्रशासन कार्यालयमा लेखि पठाउने र उक्त कार्यालयबाट प्रचलित कानून अनुसार भएको निर्णयलाई अन्तिम मानी उमेर गणना गरिनेछ ।
- बालबालिकाको हकमा जन्म दर्ता प्रमाणपत्रमा उल्लिखित उमेरलाई आधार लिइनेछ । उमेरको गणना गर्दा जुन महिनामा पाँच वर्ष उमेर पुग्ने हो सो महिनाको पूरा अवधि गणना गरी उक्त महिनामो पूरा भत्ता दिइनेछ ।

५. भत्ता पाउने सुरु मिति गणना: यस कार्यविधि अनुसार भत्ता पाउने सुरु मितिको गणना देहाय बमोजिम हुनेछ ।

- जेष्ठ नागरिकका हकमा उमेर पुगेको पछिल्लो चौमासिक देखि ।
- एकल तथा विधवाको हकमा सम्बन्ध विच्छेद वा पतिको मृत्यु दर्ता प्रमाणपत्र सहित दरखास्त दिएको पछिल्लो चौमासिक देखि ।
- अपांगता भएको व्यक्तिको हकमा अपांगता परिचयपत्र सहित दरखास्त दिएको पछिल्लो त्रैमासिक देखि ।
- बालबालिकाको हकमा जन्म दर्ता प्रमाण पत्र सहित दरखास्त दिएको पछिल्लो चौमासिक देखि ।
- लोपोन्मुख आदिवासी जनजातीका बालबालिका भए उपखण्ड (घ) अनुसार र अन्यका हकमा दरखास्त दिएको पछिल्लो चौमासिक देखि ।

लाभग्राहीको नाम दर्ता तथा नवीकरण

६. नाम दर्ता:

(१) यस कार्यविधि बमोजिमको सुविधा उपभोग गर्न इच्छुक र योग्य नागरिकले अनिवार्य रुपमा सम्बन्धित गाउँ विकास समिति वा नगरपालिका कार्यालयमा देहाय मिति भित्र दरखस्त दिनुपर्नेछ ।

- जेष्ठ नागरिकहरूले आगमि आ.व.मा उमेर पुग्ने मिति उल्लेख गरी प्रत्येक आर्थिक वर्षको श्रावण १ देखि मार्ग १५ भित्र ।
- लोपोन्मुख आदिवासी जनजातीले प्रत्येक आर्थिक वर्षको श्रावण १ गते देखि मार्ग १५ भित्र । तर ५ वर्ष मुनिका बालबालिका हकमा जन्म दर्ता भएपछि जहिले सुकै ।
- अन्य लाभग्राहीले आफ्नो प्रमाण जहिले सुकै ।

(२) उपदफा (१) बमोजिम गर्न स्थानिय निकायले प्रत्येक आर्थिक वर्षको श्रावण मसान्त भित्र सार्वजनिक सूचना गरी प्रचार प्रसार गर्नुपर्नेछ ।

(३) नाम दर्ताका लागि आवश्यक दरखास्त फारम गाँउ विकास समिति तथा नगरपालिकाको निशुल्क रुपमा रुपमा उपलब्ध गराउनु पर्नेछ । दरखास्तको ढाँचा अनुसूची ३ (क) देखि ३ (ग) बमोजिम हुनेछ । तर भत्ता नलिने घोषण गर्न सक्नेछन । यस्ता व्यक्तिहरूको नामावली सम्बन्धि स्थानिय निकायले अनिवार्य रुपमा सार्वजनिक गरी उनीहरूलाई सम्मान गर्न सक्नेछन ।

(४) दरखास्त साथ निम्नानुसारका कागजातहरु अनिवार्य संलग्न गर्नुपर्नेछ :

- सबै लाभग्राहीको हकमा २ प्रति पासपोर्ट साइजको फोटो ।
- बालबालिका बाहेकका सबै लाभग्राहीको हकमा नेपाली नागरिकताको प्रमाणपत्रको प्रतिलिपि ।
- बालबालिकाको हकमा जन्म दर्ता प्रमाणपत्रको प्रतिलिपि र आमा वा आमा नभए संरक्षकको नागरिकताको प्रतिलिपि ।
- एकल महिलाको हकमा सम्बन्ध विच्छेद दर्ताको प्रमाणपत्रको प्रतिलिपि ।
- विधवाको हकमा पतिको मृत्युदर्ता प्रमाणपत्रको प्रतिलिपि ।
- अपांगताको हकमा महिला तथा बालबालिका कार्यलयबाट जारी भएको अपांगता परिचय पत्रको प्रतिलिपि ।

७. नाम नवीकरण:

(१) हाल भत्ता प्राप्त गरिरहेका सबै प्रकारका लाभग्राहीहरूले आगामी आर्थिक वर्षमा पनि भत्ता लिन चाहेमा दफा ६ को उपदफा १ मा उल्लेखित समयावधि भित्र सम्बन्धित गाँउ विकास समिति वा नगरपालिकामा दरखास्त दिनु पर्नेछ । नवीकरणका लागि अनुसूचि ४ बमोजिमको ढाँचाको दरखास्त फारम गाँउ विकास समिति वा नगरपालिकाले निशुल्क उपलब्ध गराउनु पर्नेछ ।

(२) उपदफा (१) बमोजिम नवीकरण नगर्ने लाभग्राहीहरूले पछिल्लो आर्थिक वर्ष भत्ता पाउन सक्ने छैनन् ।

लाभग्राहीको अभिलेख

८. सामाजिक सुरक्षा पाउने लाभग्राहीहरु देहाय बमोजिम हुनेछन:

- (क) जेष्ठ नागरिक
- (ख) एकल महिला
- (ग) विधुवा
- (घ) पूर्ण अपांगता भएका व्यक्तिहरु
- (ङ) अति अशक्त अपांगता भएका व्यक्तिहरु
- (च) लोपोन्मुख आदिवासी जनजाती
- (छ) बालबालिका

तर नेपाल सरकार वा नेपाल सरकारबाट मान्यता प्राप्त संघ संस्थाबाट मासिक रुपमा तलब भत्ता पेन्सन वा यस्तै प्रकारका अन्य कुनै मासिक सुविधा पाइरहेको व्यक्तिहरुले सामाजिक सुरक्षा भत्ता पाउने छैनन् ।

९. लाभग्राहीको अभिलेख:

गाँउ विकास समिति वा नगरपालिकाले भत्ता पाउने लाभग्राहीहरुको फोटो सहितको अनुसूची ५ बमोजिमको मुल अभिलेख अद्यावधिक गरी राख्नु पर्नेछ ।

१०. परिचय पत्र प्रदान गर्ने :

रितपूर्वक दरखास्त दिइ नाम दर्ता भएका लाभग्राहीहरुलाई सम्बन्धित गाँउ विकास समिति वा नगरपालिकाले अनुसूची ६ बमोजिमको परिचय पत्र जारी गर्नेछ । यस्तो परिचयपत्र लाभग्राहीले भत्ता पाउन सुरु गर्ने चौमासिक भन्दा अघिल्लो चौमासिक सम्ममा उपलब्ध गराइ सक्नुपर्नेछ ।

११. लगत कट्टा गर्ने :

देहायको अवस्थामा लाभग्राहीको नाम सम्बन्धित नगरपालिकाको मूल अभिलेखबाट कट्टा गरिनेछ । लगत कट्टा गरिएको व्याहोरा अभिलेखमा स्पष्ट जनाइ सम्बन्धित नगरपालिकाका जिम्मेवार पदाधिकारीले प्रमाणित गर्नुपर्नेछ ।

- (क) मृत्यु भएमा,
- (ख) बसाई सराइ गएमा,
- (ग) एकल वा विधुवा महिलाले विवाह गरेमा ,
- (घ) बालबालिकाको हकमा पाँच वर्ष (साठी महिना) उमेर पुरा भएमा,

(ड) नवीकरण नगरेमा,

(च) एक आर्थिक वर्षको कुनै पनि किस्ता रकम नबुझेमा,

(छ) अयोग्य व्यक्तिले भत्ता प्राप्त गरेको प्रमाणित भएमा ,

१२. लाभग्राहीको विवरण पठाउने:

१. नाम दर्ता र नवीकरणबाट आगामी आर्थिक वर्षका लागि कायम हुन आएको लाभग्राहीको संख्यात्मक विवरण प्रत्येक नगरपालिकाले पौष मसान्त भित्र अनुसूची ७ बमोजिम जिविसको कार्यालयमा पठाउनु पर्नेछ । तर सिधै अख्तियारी पाउने नगरपालिकाहरूले उक्त विवरण विभागमा पठाई जिविसलाई जानकारी दिनुपर्नेछ । तर एम.आई.एस. लागू भएका जिल्लाका नगरपालिकाको हकमा माघ मसान्त भित्र एम.आई.एस. मा नाम दर्ता तथा प्रमाणिकरण र नवीकरण समेत गरी अनुसूची ७ बमोजिमको एम.आई.एस. प्रतिवेदन विभागमा पठाउनु पर्ने छ ।

२. गाउँ विकास समिति र जिविस मार्फत निकाशा प्राप्त गर्ने नगरपालिकाले प्रत्येक चौमासिकमा लाभग्राहीको अद्यावधिक विवरण अनुसूची ८ बमोजिम जिविसमा पठाउनु पर्नेछ । अन्य नगरपालिकाहरूले सोही बमोजिमको विवरण सिधै विभागमा पठाई जिविसलाई जानकारी दिनुपर्नेछ ।

३. जिविसको कार्यालयले उपखण्ड (१) अनुसार प्राप्त जिल्ला भरीको विवरण एकीकृत गरी नगरपालिका गत रुपमा खुलाइ आगामी आर्थिक वर्षका लागि कायम हुन आएका लाभग्राहीको विवरण पठाउनु पर्नेछ । तर गा.वि.स. विहिन जिल्लाका जिविसका हकमा यो प्रावधान लागू हुने छैन ।

भत्ता रकमको निकाशा, वितरण तथा लेखा परिक्षण

१३. लाभग्राहीले पाउने सुविधा : यस कार्यविधिको अधिनमा रहि लाभग्राहीले पाउने सुविधा नेपाल सरकारले समय समयमा निर्धारण गरे बमोजिम हुनेछ । तर कुनै व्यक्ति एकभन्दा बढी लक्षित समूहको भत्ता मात्र पाउनेछ ।

१४. रकम निकाशा:

क. जिल्ला विकास समिति, महानगरपालिका र उपमहानगरपालिकाबाट प्राप्त लक्षित समूहको विवरणको आधारमा नेपाल सरकारले केन्द्रिय पञ्जीकरण विभाग मार्फत आवश्यक रकम सशर्त अनुदानका रुपमा अउलब्ध गराउनेछ ।

तर विभागले उपयुक्त ठानेका नगरपालिकाहरूलाई पनि प्राप्त लक्षित समूहको विवरणका आधारमा सिधै अनुदान उपलब्ध गराउन सक्ने ।

ख. तोकिएको नगरपालिकाहरूबाट तोकिए बमोजिम लाभग्राहीको यथार्थ विवरण र गत आर्थिक वर्षको अनुसूची ८ बमोजिमको वार्षिक प्रगति विवरण प्राप्त भएपछि विभागले श्रावण महिनाभित्र सामाजिक सुरक्षा कार्यक्रमको बजेट अख्तियारी पठाउनेछ ।

ग. कोष तथा लेखा नियन्त्रण कार्यालयले सम्बन्धित नगरपालिकालाई प्रचलित नियमानुसार चौमासिक निकास दिनेछ ।

घ. निकास लिएको रकम खर्च गरी प्रचलित ऐन कानून बमोजिम लेखापरिक्षण गराउने जिम्मेवारी कोष तथा लेखा नियन्त्रक कार्यालयबाट निकासालिने कार्यालयको हुनेछ ।

ङ. सामाजिक सुरक्षा कार्यक्रमको लागि निकास भएको रकम सोही आर्थिक वर्षमा खर्च नभएमा फ्रिज हुनेछ । तर बैंक मार्फत भत्ता वितरण हुने भएमा लाभग्राहीको खातामा आ.व. भित्र जम्मा भएको रकम फ्रिज हुने छैन ।

च. नगरपालिकाले अधिल्लो किस्ताबाट वितरण गरेको प्रगति विवरण अनुसूची ८ र भक्तानी गरेको अनुसूची ९ बमोजिमको भरपाई एक प्रति प्राप्त भएपछि जिल्ला विकास समितिको कार्यालयले सम्बन्धित नगरपालिकाको खातामा पन्ध्र दिनभित्र अर्को रकम निकास दिनुपर्नेछ । अधिल्लो किस्ताको पेशकी फछ्योर्ट नभई अर्को किस्ता विकास दिईने छैन ।

छ. जिल्ला विकास समितिले रकम निकास दिंदा लाभग्राहीको तथ्याडक र रकम खुलाई सम्बन्धित नगरपालिकालाई जानकारी दिनुपर्नेछ ।

ज. विभागबाट अख्तियारी प्राप्त गरेका नगरपालिकाले प्राप्त रकम नपुग हुने भएमा दोस्रो किस्ता वितरणको प्रगति (अनुसूची ८) र पुष्ट्याइ सहित चैत्र मसान्त भित्र थप रकम माग गरी सक्नुपर्नेछ ।

१५. भत्ता रकम वितरण व्यवस्था :

क. नगरपालिकाले प्रथम चौमासिक असोजको १ गतेबाट दोस्रो हप्ता भित्र, दोस्रो चौमासिक माघको १ गतेबाट दोस्रो हप्ता भित्र र तेस्रो चौमासिक जेठको १ गतेबाट दोस्रो हप्ता भित्र भुक्तानी गरी सक्नु पर्नेछ ।

ख. भत्ता विवरण गर्दा सम्बन्धित व्यक्तिलाई मात्र वितरण गर्नुपर्नेछ वा निजको व्यक्तिगत नाममा खोलिएको बैंक खातामा उल्लेखित म्याद भित्र जम्मा गरिदिनु पर्नेछ । अन्य व्यक्तिलाई वितरण गरेको पाइएमा यसरी वितरण गर्ने र रकम बुझ्ने दुबैलाइ प्रचलित कानून बमोजिम कार्यवाही हुनेछ ।

तर भत्ता खाइपाई आएको कुनै व्यक्तिको मृत्यू भएमा मृत्यू भएको महिना सम्मको भत्ता मृतकको नजिकको हकवालालाई भुक्तानी दिन र रातो कार्ड प्राप्त पूर्ण अपांगको भत्ता निजले इच्छयाएको निजको संरक्षकलाई बुझाउन सकिनेछ । साथै बालबालिकाको नामको रकम निजको आमा वा अभिभावकलाई बुझाउनु पर्नेछ ।

ग. तोकिएको मितिमा भत्ता वितरण गर्न नगरपालिका जनशक्तिले मात्र नभ्याउने भएमा विषयगत कार्यालयका कर्मचारीहरुको समेत सहयोग लिई भुक्तानी गर्ने व्यवस्था मिलाउनु पर्नेछ ।

घ. भत्ता पाउने व्यक्तिले सोही आर्थिक वर्षभित्र रकम बुझिसक्नु पर्नेछ । तर बैंकबाट पाउने लाभग्राहीले आफनो खातामा जम्मा भएको रकम चाहेको समयमा भिक्तन सक्नेछन ।

ङ. भत्ता रकम नगद भक्तानी गर्दा देहायको प्रक्रिया मिलाइ भुक्तानी गर्ने व्यवस्था मिलाउनु पर्नेछ :

- प्रत्येक नगरपालिकामा भत्ता वितरण गर्दा वडा नागरिमञ्च तथा स्थानिय राजनितिक दल एवं समुदायमा आधारित संघ संस्थाका प्रतिनिधि र स्थानिय भद्रभलाचीको रोहवरमा वितरण गरेको मुचुल्का समेत तयार गरी एक प्रति नगरपालिकाको कार्यालयको सूचना पाटीमा टाँस गर्ने र एक प्रति लेखा परिक्षणको लागि भर्पाइसंग राख्नु पर्नेछ ।
- भत्ता भुक्तानी गर्दाको समयमा कुनै व्यक्ति उपस्थित हुन नसकेको भए सोही आर्थिक वर्षको अर्को चौमासिकमा भत्ता बुझाउन सकिने छ । तर एक आर्थिक वर्षको रकम अर्को आर्थिक वर्षमा दिन मिल्नेछैन ।
- भत्ता रकम भुक्तानी गर्दाको परिचय पत्रमा भुक्तानी गरिएको रकम र अवधि उल्लेख गरी प्रमाणित गरी दिनुपर्नेछ ।
- प्रत्येक चौमासिकमा भुक्तानी गरेको रकमको भरपाइ देहाय बमोजिम पेशकी फछ्यौटको लागि सम्बन्धित कार्यालयमा पठाउनु पर्नेछ ।
पहिलो चौमासिक कार्तिक मसान्त भित्र
दोस्रो चौमासिक फाल्गुन मसान्त भित्र
तेस्रो चौमासिक अषाढ २० गते भित्र,
- पेशकी प्रदान गर्ने कार्यलयले पनि प्राप्त विवरणको आधारमा पन्ध्र दिनभित्र पेशकी फछ्यौट गरिसक्नु पर्नेछ ।
तर तेस्रो चौमासिकको पेशकी अषाढ २५ गते भित्र फछ्यौट गरिसक्नु पर्नेछ ।

दलित वर्गमा सूचीकृत जातजातिहरुको सूची

(क) पहाडे मूल

- गन्धर्व (गाईन)
- परिवार (दमाई, दर्जी, सूचिकार, नगर्ची, ढोली, हुड्के)
- बादी
- विश्वकर्मा (कामी, लोहार, सुनार, ओड, चुर्रा, पार्की, टमटा)
- सार्की (मिजार, चर्मकार, भुल)

(ख) मधेशी मूल

- कलर
- कोरी
- ककैहिया
- खटिक
- खत्वे (मण्डल, खड्ग)
- चमार, मोची, हरिजन, रविदास
- चिडियार
- डोम (मरिक)

- तत्मा (ताँती, दास)
- दुसाध (पासवान, हरजा)
- घोवी (रजक) हिन्दु
- पासी
- बाँतर
- मुसहर
- मेस्तर (हलखोर)
- सरभङ्ग (सरवरिया)

लोपोन्मुख आदिवासी जनजातिमा पर्ने समूहहरु

- कुसुण्डा
- वनकरिया
- राउटे
- सुरेल
- हायु
- राजी
- किसान
- लोप्चा
- मेचे
- कुशवाडिया

बसाइ सराइ गर्नेको भत्ता वितरण सम्बन्धि व्यवस्था

१६. बसाइ सराइ गर्नेको भत्ता वितरण व्यवस्थापन: कुनै लाभग्राही आफु बसोवास गर्दै आएको नगरपालिकाबाट जिल्लाभित्र वा जिल्लाबाहिरको अर्को नगरपालिकामा बसाई सरी गएमा वा आएमा त्यस्तो व्यक्तिलाई देहाय बमोजिम भत्ता रकम उपलब्ध गराउनु पर्नेछ :

क. बसाई सरी गएको प्रमाणपत्र जारी गर्ने नगरपालिकाको बसाई सरी जाने व्यक्तिले खाइपाई आएको भत्ताको प्रकृति खाइपाई आएको रकम र भुक्तानी पाएको अवधि खुलाई बसाई सरी जाने नगरपालिकामा पत्र देखि पठाउनु पर्नेछ, त्यसरी लेखी पठाउँदा सो को बोधार्थ सम्बन्धित जिल्ला विकास समितिलाई समेत दिनुपर्नेछ । साथै सम्बन्धित लाभग्राहीको नाम आफ्नो कार्यलयमा रहेको लगतबाट कट्टा गर्नुपर्नेछ ।

ख. बसाई सरी आएको प्रमाणपत्र जारी गर्ने नगरपालिकाले बसाई सरी आएको व्यक्तिले आइपाई आएको भत्ताको प्रकृति, चालु आ.व. मा भुक्तानी पाउन बाँकि अवधि र रकम यकिन गरी सो को विवरण सम्बन्धित जिल्ला विकास समितिमा पठाई लगत अद्यावधिक गराउनु पर्नेछ । तर विभागबाट अख्तियारी पाएका नगरपालिकाले सो को जानकारी विभागलाई पनि दिनुपर्नेछ ।

ग. खण्ड (ख) बमोजिम नगरपालिकाबाट लेखी आएमा जिल्ला विकास समितिले जिल्ला विकास समितिमा रहेको सामाजिक सुरक्षा बजेट शिर्षकमा बचत रकमबाट पेशकी उपलब्ध गराउनु पर्नेछ । तर भत्ता उपलब्ध गराउन जिल्ला विकास समितिमा पर्याप्त बचत रकम नभएमा के कति रकम अपुग हुने हो सो को पुष्ट्याई सहित विभागसंग जेठ मसान्तभित्र थप बजेट माग गर्नु पर्नेछ ।

घ. खण्ड (ख) वा (ग) बमोजिम नगरपालिका बाट थप बजेट माग भई आएमा विभागले आवश्यक जाँचबुझ गरी थप बजेट उपलब्ध गराउन सक्नेछ ।

बैंक मार्फत भत्ता वितरण सम्बन्धि व्यवस्था

१७. बैंक मार्फत भत्ता वितरण:

यस कार्यविधिमा अन्यत्र जुनसुकै कुरा लेखिएको भए तापनि देहायको व्यवस्था गरीबैंकबाट भत्ता वितरण गर्न सकिने छ ।

- नगरपालिका क्षेत्रमा बैंक मार्फत भत्ता वितरण गरिनेछ ।
- बैंकिङ सुविधा भए सो क्षेत्रका लाभग्राहीहरूलाई पनि बैंक मार्फत भत्ता वितरण गर्न सकिने छ ।
- बैंकमार्फत भत्ता वितरण गर्न सम्बन्धित लाभग्राहीहरूको नाममा बैंकमा व्यक्तिगत बचत खाता खोल्ने छ । तर बालबालिकाको हकमा आमा वा आमा नभए अभिभावकको नाममा तथा शारीरिक अशक्तताका कारण बैंकसम्म आफै आउन नसक्ने पूर्ण अपांगताको परिचय पत्र (रातो कार्ड) प्राप्त लाभग्राहीहरूको हकमा लाभग्राही र संरक्षकको संयुक्त नाममा खाता खोली कुनै एकको दस्तखतबाट सो खाता संचालन हुनेछ ।
- भत्ता वितरण गर्न तोकिएको बैंकले खण्ड (ग) अनुसार खोलिएको सम्बन्धित लाभग्राहीको नामको बचत खातामा तोकिएको रकम जम्मा गर्नु पर्नेछ ।

१८. बैंक छनोट व्यवस्था

- सामाजिक सुरक्षा भत्ता वितरणको लागि नेपाल राष्ट्र बैंकको ईजाजत प्राप्त (क) वा (ख) वर्गको बैंक छनोट गर्नुपर्नेछ ।
- नगरपालिका क्षेत्रमा नगरस्तरीय सामाजिक सुरक्षा समन्वय समितिको सिफारिसमा एउटा वडामा एक भन्दा बढी बैंक नपर्ने गरी नगरपालिकाले बैंक छनोट गर्नुपर्नेछ ।
- गाउँ विकास समितिको हकमा सामाजिक सुरक्षा जिल्ला समन्वय समितिको सिफारिसमा एउटा गाउँ विकास समितिमा एउटा गाउँ विकास समितिमा एक भन्दा बढी बैंक नपर्ने गरी स्थानिय विकास अधिकारीले बैंक छनोट गर्नुपर्नेछ ।
- बैंक छनोट कार्य सम्पन्न भएपछि नगरपालिकाको हकमा नगरपालिका कार्यलय र बैंक विचमा द्वीपक्षिय र गाउँ विकास समितिको हकमा जिल्ला विकास समिति, गाउँ विकास समिति र बैंक विच त्रीपक्षिय सम्भौता गर्नु पर्ने छ ।
- बैङ्क छनोट भई सम्भौता भएको सात दिनभित्रमा सो को जानकारी विभागमा पठाउनु पर्ने ।

१०.४२ व्यक्तिगत घटना दर्ता (पञ्जिकरण) सम्बन्धी नागरिक वडापत्र

क्र. स.	विषय	सेवाग्राहीले उपलब्ध गराउनु पर्ने कामकाज	काम सम्पन्न हुने मिति	जिम्मेवारी विकाय व्यक्ति	उजुरी सुन्ने व्यक्ति निकाय
१	घटना दर्ताका विवरण सच्याउने	<p>जन्म दर्ता प्रमाणपत्रमा संशोधन</p> <p>(क) जन्म मिति सच्याउनको लागि</p> <ul style="list-style-type: none"> ● परिक्षा नियन्त्रण कार्यालयको प्रवेशिका परीक्षाको लब्धाडकपत्र (लब्धाडकपत्र जारी भएको मिति ६ महिना नाघेको हुनुपर्ने र विद्यालयको चारित्रिक प्रमाणपत्रको प्रतिलिपी वा ● अस्पतालमा जन्मेको बच्चाको हकमा अस्पतालले प्रदान गरेको जन्म प्रमाणपत्र वा ● नाबालिकाको परिचयपत्र वा ● नागरिकताको प्रमाणपत्र वा ● कुनै पनि प्रमाण खुल्ने कागजात प्राप्त नभएको अवस्थामा निकायको रोवहरमा कम्तीमा ५ जना नेपाली नागरिकता प्राप्त व्यक्तिको सर्जमिन मुचुल्का सर्जमिन मुचुल्का गर्नेहरुको नागरिकताको प्रमाणित प्रतिलिपी अनिवार्य रूपमा संलग्न गर्नु पर्ने । <p>(ख) जन्म दर्तामा नाम संशोधनको लागि</p> <ul style="list-style-type: none"> ● बच्चाको नाम संशोधन गर्नुपरेमा आमा र बुवाको निवेदन वा बच्चा र बुवा आमाको सम्बन्ध खुलेको अन्य कागजात वा प्रमाणपत्र । ● नाम संशोधन गर्नुपर्ने व्यक्ति बालक भएमा एस.एल.सी. प्रमाणपत्र, विद्यालयको चारित्रिक प्रमाणपत्र वा बाबु आमासँग नाता खुल्ने अन्य आधिकारिक प्रमाणपत्र । ● आमा बुवा वा बाजेको नाम संशोधन गर्नुपरेमा १. सो सम्बन्धी आवश्यक कागजात नागरिकता विवाह दर्ता प्रमाणपत्रमा वा एस.एल.सी. वा सो भन्दा माथिल्लो स्तरको शैक्षिक प्रमाणपत्रमा नाम खुलेको प्रमाणपत्र कागजात र विद्यालयको चारित्रिक प्रमाणपत्र । 	उल्लेखित कागजात पेश गरेको मितिले ३ दिन भित्र	प्रमुख प्रशासक कय अधिकृत डेमोग्रा फर	स्थानिय पञ्जिकाधिकारी

	<p>२. स्थानिय निकायबाट दुबै व्यक्ति एउटै हो भनि उल्लेख भएको कम्तीमा ५ जना नेपाली नागरिकता व्यक्तिको सर्जमिन मुचुल्का सहित सर्जमिनमा बस्नेको प्रमाणपत्रको प्रतिलिपी ।</p> <p>(ग) जन्म स्थल सच्याउनु परेमा</p> <ul style="list-style-type: none"> ● विदेशमा जन्मिएको बच्चाको जन्मस्थान सच्याउनु परेमा उक्त देशको अस्पतालमा बच्चा जन्मिएको प्रमाणपत्र वा कागजात प्रमाणपत्र अंग्रेजीमा नभएमा सो देशमा रहेको नेपाली निकायबाट बच्चा सो देशमा जन्मिएको भनि प्रमाणपत्र गरिएको कागजात वा ● उक्त देशमा बच्चा जन्म दर्ता गरिएको प्रमाणपत्र सम्बन्धित देशका जन्म दर्ता गरेको भएमा उक्त प्रमाणपत्रको नेपाली निकायबाट प्रमाणित नेपाली वा अंग्रेजी भावानुवाद । 			
	<p>मृत्यु दर्तामा संशोधनको लागि</p> <p>(क) नाम संशोधन</p> <ul style="list-style-type: none"> ● बाबु वाजे वा पति पत्नी नाम संशोधन गर्नुपर्ने भएमा नाता खुल्ने नागरिकता प्रमाणपत्र अधिकाररिकता खुल्ने अन्य प्रमाण पत्र जस्तै जग्गाधनी प्रमाणपूर्जा आदि । ● खुल्ने कागजात प्राप्त नभएको अवस्थामा स्थानीय निकायको प्रतिनिधिको रोवहरमा गरिएको सर्जमिन मुचुल्का र सर्जमिनमा बस्नेको प्रमाणित नागरिकता प्रमाणपत्र । ● निवृत्तभरण प्रयोजनमो लागि भएमा पेन्सन विवरणमा उल्लेख भएको पारिवारिक विवरण । <p>(ख) मृत्यु मिति सच्याउने सम्बन्धमा</p> <ul style="list-style-type: none"> ● अस्पतालबाट जारी मृत्यु मिति उल्लेख भएको मृत्यु प्रमाणपत्र वा सरकारी निकायबाट मृत्यु मिति प्रमाणित गरिएको सिफारिस । ● स्थानिय निकायको प्रतिनिधिको रोवहरमा गरिएको कम्तीमा ५ जनाको सर्जमिन मुचुल्का र सर्जमिन बस्नेको प्रमाणित नागरिकता प्रमाणपत्र । 	उल्लेखित कागजात पेश गरेको मितिले ३ दिन भित्र	प्रमुख प्रशासकीय अधिकृत डेमोग्राफर	स्थानिय पञ्जिका धिकारी
	<p>विवाह दर्ता प्रमाणपत्र संशोधन सम्बन्धमा</p> <p>(क) दुलाहा दुलहीको नाम संशोधन सम्बन्धमा</p> <ul style="list-style-type: none"> ● विवाह दर्ता प्रमाणपत्रमा आएको नाम र संशोधन गर्नुपर्ने नाम एकै व्यक्तिको हो भन्ने आधिकारिक कागजात वा 	उल्लेखित कागजात पेश गरेको	प्रमुख प्रशासकीय अधिकृत	स्थानिय पञ्जिका धिकारी

		<p>कम्तिमा ५ जनाको सर्जमिन मुचुल्का र सर्जमिन बस्नेको प्रमाणित नागरिकता प्रमाणपत्र र सम्बन्धित निकायले संशोधन गर्न उचित हो भनी गरेको सिफारिस पत्र ।</p> <ul style="list-style-type: none"> दुलाहा दुलहीको बुवा बाजेको नाम संशोधन गर्न नाता खुलेको आधिकारिक प्रमाणपत्र वा स्थानिय निकायको रोवहरमा गरिएको सर्जमिन मुचुल्का र सर्जमिन बस्नेको प्रमाणित नागरिकता प्रमाणपत्रको प्रतिलिपी । <p>(ख) विवाह मिति सच्याउने सम्बन्धमा</p> <ul style="list-style-type: none"> विवाह मिति सच्याउन आधिकारिक कागजात, विवाह मिति फरक परेमा संशोधन गर्नुपर्ने कारण र विवाह मिति उल्लिखित भएको सर्जमिन मुचुल्का र सर्जमिन बस्नेको प्रमाणित नागरिकता प्रमाणपत्रको प्रतिलिपी । 	मितिले ३ दिन भित्र	त डेमोग्रा फर	
		<p>वसाईसराई सम्बन्धि (वसाईसराईको उमेर संशोधन सम्बन्धमा)</p> <ul style="list-style-type: none"> संशोधन गर्न आधिकारिकता खुलेको नागरिकता, एस.एल.सी. वा सो भन्दा माथिको शैक्षिक प्रमाणपत्र , व्यक्ति फरक परेमा एकै व्यक्ति हो भन्ने सरकारी निकायबाट प्रमाणित कागजात वा स्थानिय निकायका प्रतिनिधिको रोहवरमा भएको कम्तिमा ५ जनाको सर्जमिन मुचुल्का र सर्जमिन बस्नेको प्रमाणित नागरिकता प्रमाणपत्र , मिति फरक परेमा आधिकारिकता खुलेको कागजात तथा स्थानिय निकायको सर्जमिन मुचुल्का 	उल्लेखित कागजात पेश गरेको मितिले ३ दिन भित्र	प्रमुख प्रशासकिय अधिकृत त डेमोग्रा फर	स्थानिय पञ्जिका धिकारी
२	घटना दर्ताका विवरण सच्याउन कसले निवेदन दिने	<p>सम्बन्ध विच्छेद</p> <ul style="list-style-type: none"> जन्म दर्ता गर्दाको सुचक वा क्र.स. (१) मा उल्लेखित व्यक्तिको अनुपस्थितिमा बुवा आमा वा परिवारको मुख्य व्यक्ति वा क्र.स. (१) र (२) मा उल्लेखित व्यक्तिहरु नभएको अवस्थामा वालिग व्यक्ति स्वयमले । <p>मृत्यू दर्ता</p> <ul style="list-style-type: none"> मृत्यू दर्ता गर्दाको सुचक वा क्र.स. (१) मा उल्लेखित व्यक्तिको अनुपस्थितिमा मृत्यू 			

		<p>भएको व्यक्तिको पति वा पत्नी वा उमेर पुगेको छोरा वा अनिवार्य छोरी वा बाबु आमा वा सरोकारवाला परिवारको सदस्य वा विवाहित छोरी</p> <p>विवाह दर्ता</p> <ul style="list-style-type: none"> ● पति पत्नी दुबैले ● पति पत्नी मध्ये एक मात्र जीवित भएमा पति वा पत्नीले <p>सम्बन्ध विच्छेद</p> <ul style="list-style-type: none"> ● सम्बन्ध विच्छेद गर्दा सुचक वा पति वा पत्नी मध्ये कुनै एक जना । <p>बसाइसराई</p> <ul style="list-style-type: none"> ● बसाइसराइ गर्दाको सुचक वा निजको अनुपस्थितिमा बसाइसराईमा उल्लिखित भएको उमेर पुगेको व्यक्तिले । 			
--	--	--	--	--	--

१०.४३ नगरपालिका भित्र रहेका साविकका गा.वि.स.हरु खुल्ला दिशा मुक्त घोषण गरिएका मितिहरु:

S.N	Name of the VDC	Household	Population	HH with Toilets	HH without toilets	Status	Donar/INGO	Local NGO involved	Targeted ODF Date	Date of declaration
1	Laha	216	11 99	216	0	1	SNV/UNICEF/Care	KIRDARK		1/21/ 2068
2	Shun	365	18 46	356	0	1	UNICEF	FEDWASU N/DSBS		3/29/ 2069
3	Pahada	517	25 33	517	0	1	SNV/UNICEF/Care	NRCS Dolpa		10/28 /2069
4	Liku	415	22 06	415	0	1	SNV/UNICEF/Care	KIRDARK		12/03 /2069
5	Tripurak ot	558	27 34	558	0	1	SNV/UNICEF/Care	KIRDARK		12/04 /2069

१०.४४ नगर कार्यपालिका सदस्यहरूको नामथर ,पद र सम्पर्क फोन नम्बर

क्र.सं.	नामथर	पद	फोन नम्बर
१	ओम बहादुर बुढा	नगर प्रमुख	९८६८३१२५९८
२	चन्द्रा कुमारी बुढा	नगर उप-प्रमुख	९८६७७६३६४३
३	कर्मसिं थापा	वडा अध्यक्ष १	९७४८९१३२१४
४	नन्द बहादुर बुढा	वडा अध्यक्ष २	९८४८३२५०३३
५	जनक के.सी.	वडा अध्यक्ष ३	९७५८९००५५७
६	श्रीदल बुढा	वडा अध्यक्ष ४	९७४८९६५२८८/९८४८९३६९७४
७	नवराज बुढाथोकी	वडा अध्यक्ष ५	९८६०५३६३०८
८	धर्मजित बोहोरा	वडा अध्यक्ष ६	९८४८९३१७५०
९	खम बुढा	वडा अध्यक्ष ७	९७४८९१६९०२
१०	धन बहादुर रावत	वडा अध्यक्ष ८	९७४८९११२०२
११	रमा बोहोरा	वडा अध्यक्ष ९	९७४८९१४९८६
१२	रण बहादुर धरला	वडा अध्यक्ष १०	९७४८५९३७३६
१३	विश्वचन्द्र डसाल	वडा अध्यक्ष ११	९७४८५८९६४०
१४	कमला वि.क.	महिला दलित सदस्य	९८६८९२५७१८
१५	अनराम दमाई	दलित सदस्य	९८६४९३९६५१
१६	कालिकोसा थकाली	अल्पसंख्या सदस्य	
१७	लक्ष्मि सार्की	मनोनित दलित सदस्य	९७४८०५७२५०
१८	लक्ष्मि धरला	महिला सदस्य	९७४८९६५४०८
१९	कल्पना के.सी.	महिला सदस्य	९८४९४२९६६७
२०	पुतला दमाई	महिला दलित सदस्य	९८६८४९३९१४
२१	फुला डाँगी	महिला सदस्य	९७४८९६५००२
२२	भिम बहादुर धराला	प्रशासकिय प्रमुख	९८६८३०१२००/९७५८०००८११

१०.४५ वडागत जनप्रतिनिधिको विवरण

वडा नं.	जनप्रतिधिको नाम थर	पद	सम्पर्क नं.	कैफियत
१	श्री कर्मसिं थापा	अध्यक्ष	९७४८९१३२१४	
	श्री लक्ष्मी कुमारी शाही	महिला सदस्य	९७४८९१६७३०	
	श्री न्याउली सार्की	दलित महिला सदस्य	९७४९०८४८६८	
	श्री टंक प्रसाद उपाध्याय	सदस्य	९८४९४५५६९४	
	श्री ज्ञान बहादुर बुढा	सदस्य	९८४८२४६३०२	
२	श्री नन्द बहादुर थापा	अध्यक्ष	९८४८३२५०३३	

	श्री तुलाचन्द्र बुढा	सदस्य	९७४८९००९३६	
	श्री सुनिता सुनार	दलित महिला सदस्य	९८६८०४७७२६	
	श्री मनचन्द्र बुढा	सदस्य	९८४३६९९९३०	
	श्री कमन बुढा	सदस्य		नभएको
३	श्री जनक के .सी	अध्यक्ष	९७५८९००५५६	
	श्री भक्त के.सी.	सदस्य	९७४८०४६९९३	
	श्री हरिमाया वि.क	दलित महिला सदस्य	९८६७९६८३७६	
	श्री चरण धरला	सदस्य	९७४८०९९९९६	
	श्री फुला डाँगी	महिला सदस्य	९७४८९६५००२	
४	श्री श्रीदल बुढा	अध्यक्ष	९८४८९३६९७४	
	श्री छक्क बहादुर धराला	सदस्य	९८४८३०३५४०	
	श्री हाँसु वि.क.	दलित महिला सदस्य		
	श्री कमला बोहोरा	महिला सदस्य		
	श्री राजेन्द्र बुढा	सदस्य	९८६९९५२४०९	
५	श्री नवराज बढाथोकी	अध्यक्ष	९८६०५३६३०८ ९८४८३०४६६५	
	श्री हिरा रोकाया	महिल सदस्य	९८४८३९५७८४	
	श्री पुतला दमाई	दलित महिला सदस्य	९८६८९५९२७४	
	श्री लक्ष्मीकान्त न्यौपाने	सदस्य	९८४८३९६६०५	
	श्री नरेश बुढा	सदस्य	९८६४९७९८२९	
६	श्री धर्मजित बोहोरा	अध्यक्ष	९८४८९३९७५०	
	श्री जय कुमारी चलाउने	महिला सदस्य	९८६६०८९०५३	
	श्री मनसरी वि.क.	दलित महिला सदस्य		
	श्री विर व. बम	सदस्य		
	श्री अमृत सार्की	सदस्य	९८४८३९६५८२	
७	श्री खम बुढा	अध्यक्ष	९८४८९३६९७४ / ९७४८९६५२८८	
	श्री कल्पना के.सी.	महिला सदस्य	९८४९४२९६६७	
		दलित महिला सदस्य		
	श्री कर्णचन्द्र रोकाया	सदस्य		

	श्री सुर्य बहादुर बुढा	सदस्य	९७४८६१२६६७,९८६४३६ ०११२	
८	श्री धन बहादुर रावत	अध्यक्ष	९७४८९११२०२	
	श्री कालु कटुवाल	महिला सदस्य	९७४८६३५३७०	
	श्री कमला वि.क.	दलित महिला सदस्य	९८६८८९५७१८	
	श्री पेम्वाछिरिड गुरुड	सदस्य	९७४८९१६९७०	
	श्री गोमे कटुवाल	सदस्य	९७४८५९२२७२	
९	श्री रमा बोहोरा	अध्यक्ष	९७४९०८४६६१	
	श्री धनचन्द्रा बोहोरा	महिला सदस्य		
	श्री सनिरुपा वि.क.	दलित महिला सदस्य		
	श्री हंस बहादुर रोकाय	सदस्य		
	श्री विष्णु बहादुर बोहोरा	सदस्य	९७४८९१४२१२	
१०	श्री रण बहादुर धराला	अध्यक्ष	९७४८५९३७३६	
	श्री हिराचन्द्र बोहोरा	महिला सदस्य		
		दलित महिला सदस्य		
	श्री लक्ष्म धरला	सदस्य		
	श्री बद्रि शाहिला	सदस्य		
११	श्री विश्वचन्द्र डसाल	अध्यक्ष	९७४८५८९६४०	
	श्री देवि घर्ति	महिला सदस्य	९७४५०७९५०८	
		दलित महिला सदस्य		
	श्री नन्द प्रसाद पुन	सदस्य	९७४८११०८०७	
	श्री मनराज घर्ति	सदस्य		

१०.४६ नगरपालिकाको कार्यालयमा हाल कार्यरत कर्मचारीहरुको विवरण

क्र.स.	कर्मचारीको नाम थर	पद	सम्पर्क नं.	कैफियत
१	श्री नेत्र राज गिरी	नि.प्रमुख प्रशासकिय अधिकृत	९७४८६५४९४१	
२	श्री भिम बहादुर धराला	कृषि अधिकृत	९७५८०००८११	
३	श्री भिम बहादुर धराला	स्रोत व्यक्ति	९७४८०३३६६६	
४	श्री चन्द्रलाल धराला	पशु चिकित्सक (रा.प.तृ प्रा.)	९८४८०२०४०८	
५	श्री धन बहादुर महत	पशु प्राविधिक	९८५८३९००८८	
६	श्री चन्द्रप्रकाश बुद्धापा	नायव सुव्वा	९८४८३०३८८२	
७	श्री हिराचन्द्र धराला	नायव सुव्वा	९७४१५१६४४३	
८	श्री जयशंकर धिताल	नायव सुव्वा	९८४८३०३०१५	
९	श्री पदम खनाल	लेखापाल	९८४०४४४३३४	
१०	श्री रुप चन्द्र बुढा	सह लेखापाल	९८५८३९०३३३	
११	श्री सम्भना अधिकारी	महिला विकास	९८४९९३८९६४	
१२	श्री जय बहादुर बुढा	सव इन्जिनियर	९७४८९०२४३४	
१३	श्री दिलिप कुमार चन्द	खरिदार	९८४७९९२६३४	
१४	श्री विश्वरूप बुढा	खरिदार	९८४८३२५९९८	
१५	श्री संजय कुमार मण्डल	नगर स्वास्थ्य संयोजक	९८४४९३३४४७	
१६	श्री कृष्ण कार्की	नगर स्वास्थ्य सह संयोजक		
१७	श्री अक्ल सिंह सेजुवाल	नायव पशुसेवा प्राविधिक	९७४६९२०६३७	
१८	श्री रमेश रावत	कृषि प्राविधिक	९८५७०६८२४०	
१९	श्री ललिता थापा	कृषि प्राविधिक	९८६९२८७०८२	
२०	श्री सुष्मिता खड्का	कृषि प्राविधिक	९८४४८४३०२२	
२१	श्री हेमन्त बोहोरा	सूचना प्रविधि अधिकृत	९८४५४३९३९४	
२२	श्री सन्त बहादुर सार्की	इन्जिनियर	९८४९३५६७४७	
२३	श्री रमेश बुढा	कम्प्युटर अपरेटर	९७४८६३०९२८	
२४	श्री धन प्रसाद बुढा	सव इन्जिनियर	९७४८०४२८९५	
२५	श्री चन्द्र प्रसाद बुढा	सव इन्जिनियर	९७४८६२४७०२	
२६	श्री सुरश बुढा	सव इन्जिनियर	९८४३२४०४६८	
२७	श्री दान बहादुर थापा	सव इन्जिनियर	९७४८०८८८६०	
२८	श्री होम कठायत	असिस्टेन्ट सव इन्जिनियर	९८४८३८७७०८	
२९	श्री ज्ञानेन्द्र वि.क.	असिस्टेन्ट सव इन्जिनियर	९८६४९६९०९२	
३०	श्री मन बहादुर शाही	असिस्टेन्ट सव इन्जिनियर	९७४८९०९३२०, ९८६४७८६४६७	

३१	श्री जंग बहादुर बुरथापा	असिस्टेन्ट सव इन्जिनियर	९८६८६७५४८०	
३२	श्री तुलसी चलाउने	असिस्टेन्ट सव इन्जिनियर	९८६९८७७६०६	
३३	श्री चन्द्र बहादुर धराला	वडा नं. १० कार्यलय सहायक		
३४	कर्ण चन्द्र के.सी.	वडा नं. ८ कार्यलय सहायक	९८६६५०५५७६	
३५	श्री जिवन बुढा	कृषि प्राविधिक		
३६	श्री रत्न प्रसाद न्यौपाने	कृषि प्राविधिक		
३७	श्री माया रोकाया	कृषि प्राविधिक		
३८	श्री गोपाल बुढा	कृषि प्राविधिक	९८६८०८२८२१	
३९	श्री सुस्मा के.सी.	कृषि प्राविधिक		
४०	श्री तारादेवी चलाउने	कृषि प्राविधिक		
४१	श्री शारदा शाही	कृषि प्राविधिक		
४२	श्री चेत कुमार बुढा	कृषि प्राविधिक		
४३	श्री हरिचन्द्र हमाल	वडा नं. १ कार्यलय सहायक	९७४८९०२४७५	
४४	श्री गोपा सार्की	कार्यलय सहयोगी	९७४८६९६०४९	
४५	श्री विर बहादुर धराला	कार्यलय सहयोगी	९८६८९३८७४३	
४६	श्री रुपा सार्की	कार्यलय सहयोगी		
४७	श्री लोक बहादुर शाही	कार्यलय सहयोगी		
४८	श्री ओम बहादुर शाही	कार्यलय सहयोगी		
४९	श्री देवसिं थापा	वडा नं. १ का.स.	९७४८६३५३८९	
५०	श्री दिलिप धराला	वडा नं. ३ का.स.	९८४८६३२८०३२	
५१	श्री भत्तिलाल बुढा	वडा नं. ४ का.स.	९८६८९५९१९४	
५२	श्री पुर्ण भ्राकिं	वडा नं. ५ का.स.		
५३	श्री चन्द्रजंग बोहोरा	वडा नं. ६ का.स.	९८४८३१२६२४	
५४	श्री लाल कर्ण रोकाया	वडा नं. ७ का.स.	९८६८९५५१२३	
५५	श्री गंग बहादुर धराला	वडा नं. ९ का.स.		
५६	श्री ढोली बहादुर शाहिला	वडा नं. १० का.स.	९७४८६३३६३३	
५७	श्री धनरुप डसाल	वडा नं. ११ का.स.		

१०.४७ डोल्पा जिल्लाका सरकारी तथा गैर सरकारी कार्यालयका सम्पर्क नम्बरहरु

क्र.स.	कार्यालयको नाम	फोन नम्बर	कैफियत
१	डोल्पा जिल्ला अदालत	०८७-५५००७७	
२	जिल्ला प्रशासन कार्यालय	०८७-५५००३३/१३३	
३	जिल्ला समन्वय समिति	०८७-५५००३९ /३७	
४	कालिदत्त गुल्म/ समसुर गण	०८७-५५०१५५	
५	सिद्धिबक्स / भगवती दलगण	०८७-५५००३४	
६	जिल्ला प्रहरी कार्यालय	०८७-५५००५५	
७	राष्ट्रिय अनुसन्धान जिल्ला कार्यालय	०८७-५५००३६	
८	जिल्ला शिक्षा कार्यालय	०८७-५५००५७ /५८	
९	जिल्ला कृषि विकास कार्यालय	०८७-५५००९९	
१०	जिल्ला वन कार्यालय	०८७-५५००५३	
११	जिल्ला पशु सेवा कार्यालय	०८७-५५००५२	
१२	जिल्ला जनस्वास्थ्य कार्यालय	०८७-५५०११०	
१३	जिल्ला प्राविधिक कार्यालय	०८७-५५०१२८	
१४	खानेपानी तथा सरसफाई कार्यालय	०८७-५५०१३८/६५	
१५	महिला तथा बालबालिका कार्यालय	०८७-५५००४४	
१६	कोष तथा लेखा नियन्त्रण कार्यालय	०८७-५५००६१	
१७	सरकारी वकिल कार्यालय	०८७-५५००६०	
१८	मालपोत कार्यालय	०८७-५५००४३	
१९	नापी कार्यालय	०८७-५५००५१	
२०	जिल्ला निर्वाचन कार्यालय	०८७-५५०१३७	
२१	घरेलु तथा साना उद्योग विकास समिति	०८७-५५००४५	
२२	आयुवर्दे स्वास्थ्य केन्द्र	०८७-५५०१५९ /१६८	
२३	जिल्ला हुलाक कार्यालय	०८७-५५००७५	
२४	जिल्ला कारागार कार्यालय	०८७-५५००७८	
२५	शान्ति समितिको कार्यालय	०८७-५५०१३५	
२६	शे फोक्सोण्डो राष्ट्रिय निकुञ्ज	०८७-५५०१०४	
२७	कृषि विकास बैंक	०८७-५५००६२	
२८	नेपाल बैंक लिमिटेड	०८७-५५००८४	
२९	नेपाल खाद्या संस्थान	०८७-५५००८०	
३०	नेपाल विद्युत प्राधिकरण	०८७-५५००८१	
३१	साल्ट ट्रेडिड कर्पोरेशन लि.	०८७-५५००७९	
३२	नेपाल टेलिकम	०८७-५५०००१	

३३	नेपाल रडक्रस सोसाइटी	०८७-५५०१४१	
३४	सिटिजन बैंक		
३५	माछापुच्छै बैंक	०१६२०१५५७	
३६	शितोष्ण तरकारी विउ उत्पादन केन्द्र	०८७-५५०४३५	
३७	किंडाक डोल्पा	०८७-५५००७०	
३८	डिप्रोक्स नेपाल	०८७-५५०१६०	
३९	डिकेड नेपाल	०८७-५५००९४	
४०	पुसेक डोल्पा		
४१	सेडा नेपाल		
४२	डेर्जट डोल्पा	०८७-५५००६७	
४३	सर्वाङ्गण विकास समाज	०८७-५५०१४४	
४४	ड्याड ट्याग डोल्पा	०८७-५५००२९	

१०.४८ स्थानिय राजनैतिक दलहरु

क्र.स.	राजनैतिक दलहरुको नाम	सम्पर्क नं.	कैफियत
१	नेकपा		
२	नेपाली कांग्रेस		
३	नयाँ शक्ति नेपाल		
४	राप्रपा नेपाल		

१०.४९ नगरपालिकाको स्थापनाकालदेखि हाल सम्म कार्यालय प्रमुखहरुको विवरण

क्र.स.	नाम थर	कार्यअवधि		कैफियत
		देखि	सम्म	
१	नर बहादुर बुढा	२०७३।१।२७	२०७४।०६।२६	
२	हिराचन्द्र धराला	२०७४।०६।२७	२०७४।०९।०३	
३	चन्द्र प्रकाश बुढथापा	२०७४।०९।०४	२०७४।०९।१८	
४	भिम बहादुर धराला	२०७४।०९।१९	हाल सम्म	

१०.५० विमानस्थलको विवरण

त्रिपुरासुन्दरी नगरपालिकाको वृत्तचित्र २०७५

क्र.स.	विवरण	स्थान	अवस्था	कैफियत
१.	मसिनचौर विमान स्थल	त्रिपुरासुन्दरी नगरपालिका वडा नं. ०७ डोल्पा	सञ्चालनमा आउन नसकेको	Testing भैसकेको

१०.५१ सुरक्षा ईकाईहरु

क्र.स.	विवरण	स्थान	सम्पर्क नं.	कैफियत
१	प्रहरी चौकी त्रिपुराकोट,	त्रिपुरासुन्दरी नगरपालिका ०१, डोल्पा	९८५८०९०१४३	
२	इलका प्रहरी कार्यालय करवगाड (खदाङ्ग),	त्रिपुरासुन्दरी नगरपालिका ०५, डोल्पा	९८६६८०२२९९	
३	प्रहरी चौकी लिक्छु,	त्रिपुरासुन्दरी नगरपालिका १०, डोल्पा	९७४८६२४०२८	
४	अस्थायी विमानस्थल सुरक्षागाड प्रहरी कार्यालय पहाडा,	त्रिपुरासुन्दरी नगरपालिका ०७, डोल्पा	९८४४९९७६५०	

१०.५२ सहकारी संस्थाहरुको विवरण

क्र.स.	विवरण	संस्थाको ठेगाना	नगरपालिकामा दर्ता भए नभएका	सम्पर्क नं.
१	माहाकाल उपभोक्ता सहकारी संस्था लि.	त्रिपुरासुन्दरी नपा.०२ डोल्पा	नभएको	
२	ग्रामिण विकास उपभोक्ता सहकारी संस्था लि.	त्रिपुरासुन्दरी नपा.१० डोल्पा	नभएको	
३	कैलाश ग्रामिण विकास उपभोक्ता सहकारी संस्था लि.	त्रिपुरासुन्दरी नपा. ०७डोल्पा	नभएको	
४	श्री ज्ञानोदय उपभोक्ता सहकारी संस्था लि.	त्रिपुरासुन्दरी नपा. ०५ डोल्पा	नभएको	
५	कैलाश जडिबुटि उत्पादन सहकारी संस्था लि.	त्रिपुरासुन्दरी नपा.०६ डोल्पा	नभएको	
६	बाभुथाला जडिबुटि उत्पादन संकलन तथा प्रशोधन सहकारी	त्रिपुरासुन्दरी नपा.०६ डोल्पा	नभएको	

	संस्था लि.			
७	बहुआयमिक जडिबुटि सहकारी संस्था लि.	त्रिपुरासुन्दरी नपा.०४ डोल्या	नभएको	
८	माष्टानारायण बचत तथा ऋण सहकारी संस्था लि.	त्रिपुरासुन्दरी नपा.०५ डोल्या	नभएको	
९	हरियालि तुपु बचत तथा ऋण सहकारी संस्था लि.	त्रिपुरासुन्दरी नपा.०३ डोल्या	नभएको	
१०	सुन्दरि गंगा बहुउद्देश्य सहकारी संस्था लि.	त्रिपुरासुन्दरी नपा.०१ डोल्या	नभएको	
११	हरियापानी बहुउद्देश्य सहकारी संस्था लि.	त्रिपुरासुन्दरी नपा.०५ डोल्या	नभएको	
१२	भगवती महिला बहुउद्देश्य सहकारी संस्था लि.	त्रिपुरासुन्दरी नपा. ०३ डोल्या	नभएको	
१३	द फोक्सोण्डो कृषि सहकारी संस्था लि.	त्रिपुरासुन्दरी नपा. ०३ डोल्या	नभएको	
१४	फुलवारी महिला विकास कृषि सहकारी संस्था लि.	त्रिपुरासुन्दरी नपा.०१ डोल्या	नभएको	
१५	माहादेव कृषि सहकारी संस्था लि.	त्रिपुरासुन्दरी नपा. ०४ डोल्या	नभएको	
१६	कालिका तरकारी विउ तथा फलफूल सहकारी संस्था लि.	त्रिपुरासुन्दरी नपा. ०४ डोल्या	नभएको	
१७	जनकल्याण कृषि सहकारी संस्था लि.	त्रिपुरासुन्दरी नपा. ०३ डोल्या	नभएको	
१८	देउरालि कृषि सहकारी संस्था लि.	त्रिपुरासुन्दरी नपा. ०८ डोल्या	नभएको	

१०.५३ घरभाडामा बस्नेहरुको विवरण

क्र.स.	नपाको वडा नं.	घर धुरी संख्या	कैफियत
१	१	३५	स्थानिय तथा जिल्ला बाहिर
२	२	०	
३	३	०	
४	४	०	
५	५	१७	स्थानिय तथा जिल्ला बाहिर
६	६	३	
७	७	०	
८	८	१	जिल्ला बाहिर
९	९	०	
१०	१०	०	

११	११	०	
----	----	---	--

१०.५४ फोहोरमैला व्यवस्थापन

नपाको वडा नं.	नदि वा खोल्सामा	सडकमा	फोहोर थुपार्ने ठांड, कन्टेनर	घरमा नै लिन आउन्छ	आफ्नै कम्पाउण्डमा	कम्पोष्ट मल वनाईन्छ	थाहा छैन
१	०	०	१	०	०	१	०
२	०	०	१	०	०	१	०
३	०	०	१	०	०	१	०
४	०	०	१	०	०	१	०
५	०	०	१	०	०	१	०
६	०	०	१	०	०	१	०
७	०	०	१	०	०	१	०
८	०	०	१	०	०	१	०
९	०	०	१	०	०	१	०
१०	०	०	१	०	०	१	०
११	०	०	१	०	०	१	०

नोट: संकेतिक अर्थ

- ० छैन वा होइन ।
- १ छ वा हो ।

सेवा प्रवाह विवरण

१. दमकल : ० संख्या
२. एम्बुलेन्स : ० संख्या र सेवाको अवस्था (न.पा. तथा अन्य संघसंस्थाले सञ्चालन गरेको समेत)
३. शववाहन : ० संख्या र सेवाको अवस्था (न.पा. बाहेक अन्य संघ संस्थाले सञ्चालन गरेको समेत)
४. नगर प्रहरी भ्यान : ०

१०.५५ सम्भावना, अवसर चूनौतीहरु र समस्या

सम्भावना, अवसर चूनौतीहरु र समस्या

भौगोलिक विकटताको ठूलो मारमा परि आजको दिन सम्म पनि राष्ट्रिय सडक सञ्जालसँग जोडिन नसकेको यस डोल्पा जिल्लामा विकास निर्माण तथा अन्य क्रियाकलाप सञ्चालनका लागि धेरै समस्याहरु भेट्न पर्ने बाध्यता छ । यातायातको समस्या, भौगोलिक विकटता, विसम हावापानी जस्ता समस्याहरुले यहाँको हरेक क्षेत्रको विकासमा प्रत्यक्ष प्रभाव पारिरहेको बेला यस त्रिपुरासुन्दरी नगरपालीकामा पनि त्यसको प्रत्यक्ष प्रभाव देखिन्छ ।

स्वास्थ्य क्षेत्रमा पर्याप्त मात्रामा सुविधा सम्पन्न भौतिक पूर्वाधार सम्पन्न स्वास्थ्य संस्थाहरु नहुनुले आपत्कालिन रुपमा उपचार सेवा लिनको लागि समस्याहरु देखापरेका छन् जसको कारणले गर्दा अझै पनि कतिपय अवस्थामा धार्मिक भाक्तिसँग विस्वास गरिरहनु पर्ने बाध्यता सिर्जना भएका छन् । सडक यातायातको सेवा नपुगेको यस जिल्लामा तथा नगरपालीकामा एक मात्र हवाई सेवा दीघो तथा व्यवस्थित नहुनु र यस नगरपालीका अन्तर्गत रहेको मसिनाचौर विमानस्थल सञ्चालनमा नआउनाले यहाँको हरेक क्षेत्रमा समस्या थपि दिएको छ ।

सम्भव त उच्च हिमाली भेग भएको र भौगोलिक हिसावले हिमाली भेग परेको कारणले गर्दा उर्लदो हावापानी सुक्खा भू बनावटका कारणले गर्दा दैनिक खानेपानी तथा सरसफाईमा प्रत्यक्ष असर परेको छ ।

सम्भावना, अवसर

- यस नगरपालीकामा निर्माणाधिन हवाई उडानका लागि एक एयरपोर्ट हुनु र यसको राम्रो व्यवस्थापन तथा सञ्चालन गर्न सकेमा यातायातमामा केही सहजता ल्याउन सकिने ।
- धार्मिक तथा पर्यटकिय पद मार्ग विस्तार गरि त्रिपुरासुन्दरी तथा छल मष्टा मन्दिरबाट आन्तरिक तथा बाह्य पर्यटन प्रवर्द्धन गरि आयआर्जन मुखि बनाउन सकिने ।
- यस नगरपालीकामा पाइने जडिबुटीहरुकोस्थानीय स्तरमा नै प्रसोधन तथा व्यवस्थापन गरि आन्तरिक आर्थिक आयआर्जन गर्न सकिने ।
- त्रिपुराकोट बगरमा रहेको बजारलाइ व्यवस्थापन गरि यस नगरपालीकाको मूख्य बजार केन्द्रका रुपमा विस्तार गर्न सकिने ।
- यस नगरपालीकामा भएको खेती योग्य जमिनमा प्रशस्त मात्रामा सिंचाइको व्यवस्था गरि कृषिलाइ आयआर्जन मुखि बनाउन सकिने ।
- चरण क्षेत्र तथा खुला जमिनहरु प्रशस्त भएकाले यस नगरपालीकामा पशु पालनलाई व्यवसायिक बनाइ आय आर्जनमा सहजिकारण गर्न सकिने ।
- नगरपालीका क्षेत्र भित्र प्रशस्त मात्रामा नदी तथा खोलाहरु भएकाले तिनीहरुबाट प्रशस्त मात्रामा जलबिद्युत उत्पादन गरी जल बिद्युतमा आत्म निर्भर बनाउन सकिने ।
- फलफुलको लागि अनुकुल वातावरण भएको कारणले गर्दा स्याउ, अंगुर, डालेचुक, कागति, ओखर आदि जस्ता फलफुलको उत्पादन गरि आर्थिक समृद्धि गर्न सकिने ।

- बढ्दो जनसंख्याको कारणले गर्दा प्राविधिक क्षेत्रका शिक्षण संस्थाहरुको स्थापना र सञ्चार माध्यमको प्रयोग गर्न सकिने ।

चूनौतीहरु र समस्या

यस नगरपालीकामा भएका चुनौती तथा समस्याहरु

- भौगोलिक विकटता
- गरिबी तथा बेरोजगारीको समस्या
- शिक्षा तथा चेतनाको कमी
- सञ्चार माध्यमको अभाव
- परम्परागत चालचलन
- राजनैतिक अस्थिरता
- भ्रष्टचार
- लैंगिक नसमानता तथा घरेलु हिंसा
- बाल विवाह, बहु विवाह
- योजना तथा अन्य सार्वजनिक कार्यमा अपनत्वको अभाव
- दक्ष जनशक्ति अभाव
- मौसमी बसाइसराइ
- कृषिमा परम्परागत प्रविधिले विकल्प नपाउनु
- सकारात्मक विचारको कमी

"समाप्त"